

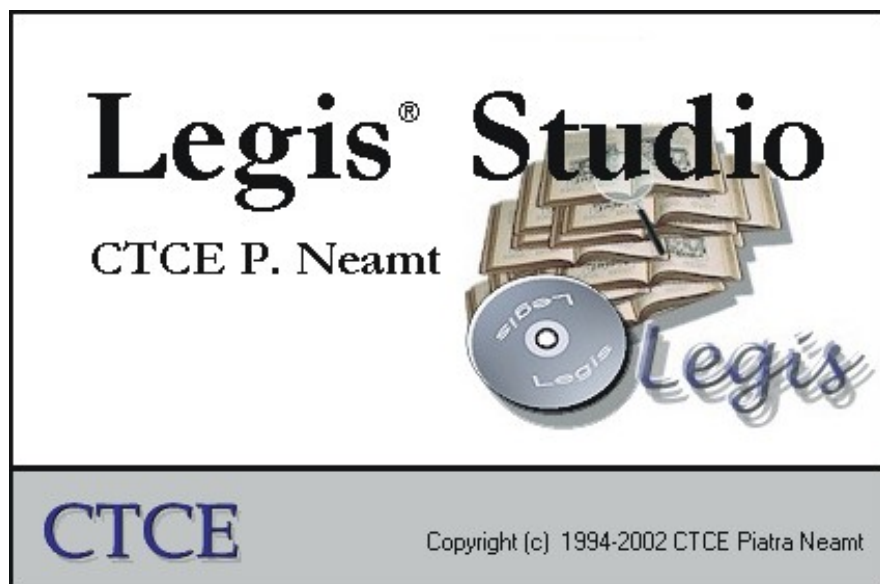

S.C. CENTRUL TERITORIAL DE CALCUL ELECTRONIC S.A. PIATRA NEAMȚ

- manual de prezentare și utilizare -

1. INSTALAREA APLICAȚIEI LEGISLATIVE LEGIS

Pentru instalarea și funcționarea corectă a aplicației LEGIS este recomandat un spațiu liber pe disc de 1Gb (*în cazul în care aveți achiziționate toate modulele opționale ale aplicației*), sau un minim de 0,8 Gb (*dacă ați achiziționat doar modulul de acte oficiale*). De asemenea, este necesar ca în fișierul de configurare **config.sys** să existe comanda **files = 80**.

1.1 CERINȚE HARDWARE ȘI SOFTWARE MINIME:

- Procesor 586, Pentium I, Pentium II...
- 64 Mb RAM
- Sistem de operare Windows 98

1.2. INSTALAREA PROPRIU-ZISĂ A APLICAȚIEI

- Dezactivați toate programele antivirus.
- Introduceți CD-ul de instalare în unitatea cd-rom și rulați "setup.exe".
- Selectați varianta „Legis” achiziționată.
- Introduceți numele dvs. sau al societății care a achiziționat produsul.
- Introduceți seria certificatului de licență care însoțește produsul.
- Selectați folderul (directorul) în care va fi instalată aplicația.
- Selectați modulele aplicației pe care doriți să le instalați.
- Sunați (între orele 09.00-16.00) la nr. de telefon 0233.210.290, unde veți transmite codul de instalare și de unde veți primi codul de înregistrare pe care îl veți introduce în fereastra special destinată.
- Așteptați finalizarea procesului de instalare.

2. FUNCȚIONAREA APLICAȚIEI

LEGIS este un sistem informatic de consultare legislativă care oferă utilizatorului posibilitatea de a fi la curent cu legislația României din perioada 1837 – prezent. Programul pune la dispoziția dumneavoastră actele normative apărute în Monitorul Oficial al României și în alte publicații oficiale precum și o serie de instrumente utile lucrului cu legislația oficială.

2.1. ECRANUL PRINCIPAL AL APLICAȚIEI

La pornirea aplicației, ecranul principal vă prezintă:

Callouts identify the following elements:

- Meniul principal al aplicației**: Points to the menu bar at the top.
- Lista actelor oficiale conținute de baza de date**: Points to the list of acts on the left side.
- Titlul actului curent**: Points to the title of the selected act, 'LEGEA NR. 18 DIN 19/02/91'. Below it, the issuer is identified as 'PARLAMENT'.
- actul curent**: Points to the main content area displaying the text of the selected act.
- Lista actelor care fac referire la actul curent**: Points to the list of related acts at the bottom right, including 'ADROSTAT DE', 'COMPLET. DE', 'MODIFIC. DE', 'REPERIT DE', and 'REHUS. DE'.

2.1.1 Descrierea obiectelor ferestrei principale a aplicației

OBSERVAȚIE! O mare parte a obiectelor și a facilităților descrise în continuare se aplică și pentru celelalte ferestre ale modulelor aplicației.

Deplasarea în cadrul listei actelor oficiale se face cu ajutorul tastelor săgeată sau al tastelor PageUp și PageDown sau cu ajutorul mouse-ului prin coborârea sau ridicarea barei de scroll a listei și apoi click pe actul de interes. Pe măsură ce se face deplasarea în listă, casetele conținând titlul și emitentul și casetele listelor de legături ale actelor își modifică conținutul automat. Deplasarea între casetele ferestrei principale a aplicației se face cu ajutorul mouse-ului sau cu ajutorul tastei Tab.

Lista actelor oficiale prezintă, pentru fiecare act, **tipul actului** (lege, hotărâre, decret, ordonanță etc.), **numărul și data** la care actul a apărut. Litera **(R)** menționează că este vorba despre un act republicat, iar litera **(A)**, că este vorba despre o formă actualizată. Deasupra listei actelor oficiale, se află două casete: una afișează **numărul de acte** din selecția activă (sau numărul total al actelor din bazele de date, în cazul în care nu există filtre aplicate bazelor de date) și una în care este precizată **ordinea** actelor din baza de date. În continuarea acestei din urmă casete se găsește un buton util pentru **schimbarea acestei ordini**. Activarea acestuia, va permite alegerea de către utilizator a uneia dintre opțiunile de ordonare a actelor din baza de date:

- În ordinea emiterii (cronologic),
- În ordinea emiterii (invers cronologic),
- În ordinea publicării (cronologic),
- În ordinea publicării (invers cronologic).

Caseta conținând **titlul actului curent din listă** afișează rezumatul actului, așa cum apare în publicația oficială în care actul a apărut, emitentul acestuia și publicația (tipul de publicație, numărul și data completă) în care actul a apărut. La acționarea unui simplu click cu ajutorul mouse-ului (în cadrul casetei de titlu a actului curent) pe emitentul actului sau pe numele publicației în care actul curent a apărut (subliniat și scris cu o culoare diferită de restul textului din casetă), utilizatorul va putea deschide fereastra de selecții a modulului de acte oficiale al aplicației, cu selecție inițială emitentul actului curent respectiv publicația în care actul curent a apărut. (vezi secțiunea **Selecții**)

Cele două casete de **legături** ale actului curent, situate în partea de jos a ferestrei principale a aplicației, prezintă (structurat pe tipuri de legături: *referință, republicare, modificare, abrogare etc.*) **lista actelor care acționează asupra** actului curent din listă, respectiv **lista actelor asupra cărora acționează** actul curent în listă.

La activarea unei legături din cadrul uneia dintre casetele de legături (prin desfășurarea unui nod al structurii arborescente conținute de casetă – click pe nodul cu ‚+’ – și poziționarea pe legătura de interes, sau acționarea săgeților stânga-dreapta – pentru desfășurarea/restrângerea structurii arborescente și poziționarea cu ajutorul tastelor sus-jos pe legătura de interes), conținutul celeilalte casete se modifică, afișând titlul actului de legătură al actului curent. La acționarea unui dublu click sau la apăsarea tastei **Enter** pe una dintre legăturile din casetele de legături se produce **afișarea în paralel** a actului de bază și a legăturii (vezi **Fereastra de legături**). Fiecare dintre casetele de legături dispune de două „pagini” și un buton de afișare în fereastră lărgită a listei legăturilor. „Pagina” implicită este aceea a listei de legături, dar la selectarea punctuală a unei legături dintr-o casetă, cealaltă casetă „va schimba foaia” cu aceea conținând textul actului de legătură. Pentru revenirea la lista legăturilor, este suficient să activați pagina cu antetul „→” respectiv „←”.

2.2. MENIUL PRINCIPAL AL APLICAȚIEI

Meniul principal al aplicației, activat implicit la deschiderea aplicației, conține următoarele opțiuni:

- **MODULE**
- **TIPĂRIRE**
- **TEMATICĂ**
- **ACTE MONITORIZATE**
- **LISTE PROPRII**
- **OPȚIUNI**
- **HELP**

2.2.1. În cadrul primei opțiuni a meniului principal – **MODULE** – utilizatorul (în cazul în care contractul de vânzare-cumpărare LEGIS conține ca incluse în prețul instalării și modulele opționale ale aplicației sau în cazul în care s-a realizat un upgrade pentru modulele opționale ale aplicației, ulterior încheierii contractului) are posibilitatea accesării următoarelor module ale aplicației:

2.2.1.1. ACTE OFICIALE (implicit)

Deschide ecranul principal al aplicației, pentru consultarea actelor oficiale publicate în Monitorul (respectiv Buletinul) Oficial al României partea I.

2.2.1.2 ACTE ÎN ENGLEZĂ

Permite accesul la traduceri în limba engleză a celor mai importante acte normative.

2.2.1.3 JURISPRUDENȚĂ

Permite apelarea modulului **JURISPRUDENȚĂ**, pentru consultarea deciziilor **Curții Supreme de Justiție, a Curților de Apel** din țară etc. (vezi descrierea modulului).

2.2.1.4 ACTE INTERNE

Permite constituirea unei arhive electronice cu actele în format electronic proprii utilizatorului, asemănătoare ca structură cu modulul de acte oficiale.

2.2.1.5 ACHIZIȚII PUBLICE

Permite apelarea modulului **ACHIZIȚII PUBLICE**, pentru consultarea actelor publicate în Monitorul Oficial al României partea a VI-a (vezi descrierea modulului).

2.2.1.6 DOCTRINE

Permite apelarea modulului **DOCTRINE** (vezi descrierea modulului).

2.2.1.7 SINTEZE ECONOMICE

Permite apelarea modulului de sinteze economice privind accizele, controlul fiscal, evaziunea fiscală, piața muncii etc. (vezi descrierea modulului)

2.2.1.8 MODELE

Permite apelarea modulului **MODELE**, pentru consultarea, editarea sau tipărirea modelelor de contract, acțiunilor în justiție, plângerilor, contestațiilor etc. (vezi descrierea modulului)

2.2.1.9 JURISPRUDENȚA DREPTURILOR OMULUI

Permite apelarea modulului **JURISPRUDENȚA DREPTURILOR OMULUI** pentru consultarea deciziilor Curții Europene de Justiție de la Strassbourg (vezi descrierea modulului).

2.2.1.10 **COMENTARII**

Permite apelarea modului **COMENTARII**, pentru consultarea comentariilor din revistele de specialitate (vezi descrierea modului).

2.2.1.11 **DICȚIONARE**

Permite apelarea modului **DICȚIONARE**, pentru consultarea dicționarelor explicativ, juridic, de drept, latin-român etc. (vezi descrierea modului).

2.2.1.12 **CLASIFICĂRI**

Permite apelarea modului **CLASIFICĂRI** (vezi descrierea modului).

Totodată, din opțiunea **MODULE** este permis accesul la următoarele facilități:

2.2.1.13 **SITUAȚIE ACTUALIZĂRI**

Permite accesul la situația actualizărilor. Printr-un clic pe nodul „+” al actualizării dorite, vor fi afișate actele conținute de actualizarea respectivă

2.2.1.14 **ACTUALIZARE LEGIS**

Permite actualizarea bazelor de date ale programului.

2.2.2. În cadrul opțiunii „**TIPĂRIRE**” a meniului principal, utilizatorului i se oferă posibilitatea tipăririi la imprimanta atașată sistemului a:

- **Listei actelor selectate** – utilizatorul are posibilitatea listării la imprimantă a **listei actelor din selecția curentă** (vezi **Selecții**) sub forma în care ea apare în lista actelor oficiale a ferestrei principale a aplicației, structurată (prin intermediul unei ferestre de dialog cu utilizatorul) pe coloane.
- **Listei actelor abrogate**

În cazul alegerii acestei opțiuni a meniului aplicației, se va activa următoarea fereastră:

În cadrul acestei ferestre aveți posibilitatea de a vă alege intervalul de apariție a actelor și apoi, tipul de acțiune exercitată asupra lor de către acte ulterioare (**modificat, abrogat, completat, aprobat, respins etc.**). La acționarea butonului „**Tipărire**”, programul vă va introduce în fereastra de dialog dinaintea tipăririi (vezi **Tipărire**)

- **Conținutului și titlurilor actelor selectate**

În cazul alegerii acestei opțiuni programul vă va ghida către fereastra de tipărire a listei de acte selectate :

2.2.3 În cadrul opțiunii „**TEMATICĂ**” a meniului principal, utilizatorului i se oferă posibilitatea de a încadra, în mod sugestiv și personalizat, actul curent din lista actelor oficiale la una sau mai multe dintre tematicile actelor oficiale conținute de bazele de date ale aplicației, tematică căreia actul curent nu îi este asignat.

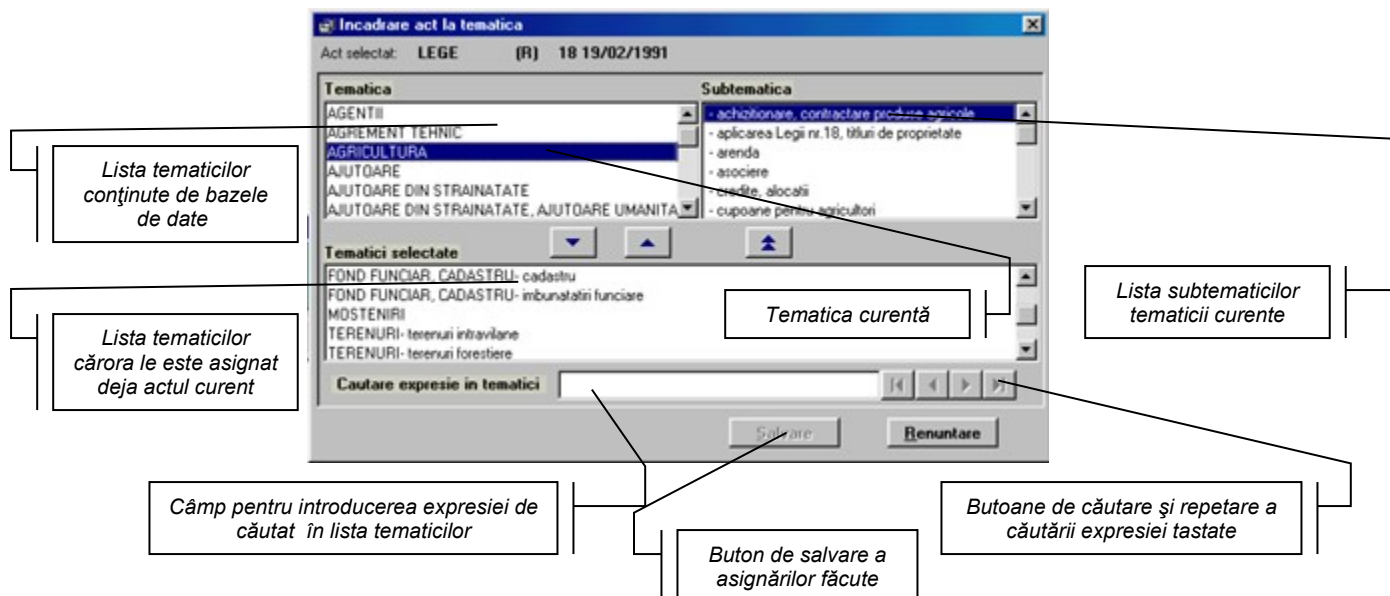

2.2.4 În cadrul opțiunii „ACTE MONITORIZATE” a meniului principal, utilizatorului i se oferă posibilitățile de a:

- **Monitoriza actul curent** (utilizatorul va fi anunțat printr-o fereastră ce se va deschide la lansarea aplicației atunci când au apărut modificări ale actului respectiv).
- **Vizualiza fereastra de notificare a actelor monitorizate** cu posibilitatea de a modifica data de referință și lista actelor monitorizate.
- **Vizualiza și edita lista actelor monitorizate.**

2.2.5 În cadrul opțiunii „LISTE PROPRII” a meniului principal, utilizatorului i se oferă posibilitățile de a:

- **Adăuga actul curent la o listă proprie deja existentă.**
- **Edita listele proprii** prin crearea de liste noi, modificarea denumirii celor existente, ștergerea listelor existente.

2.2.6 În cadrul opțiunii „**OPȚIUNI**” – utilizatorului i se oferă posibilitățile de a-și seta după bunul său plac aparența ecranului LEGIS, imprimanta și modul de tipărire folosind utilitățile LEGIS și locațiile în care LEGIS să efectueze salvările fișierelor personalizate de utilizator (adnotări, fereastra temporară etc.). La apelarea acestei opțiuni fereastra de dialog, structurată pe trei cadre de pagină, va permite următoarele:

- Prima pagină permite configurarea aparenței ferestrelor aplicației LEGIS (culori ale linkurilor, mărime font – pentru vizualizare etc.)
- A doua pagină permite configurarea pozițiilor fizice (pe hard disk, în structura de directoare aleasă de către utilizator), a fișierelor de actualizare, a bazelor de tematici proprii etc.
- A treia pagină permite configurarea procesului de actualizare cu posibilitățile de actualizare manuală dintr-un anumit folder în care utilizatorul a stocat fișierele de actualizare sau automat on-line la lansarea aplicației sau la o anumită oră setată de utilizator.
- A patra pagină permite configurarea tipăririi (alegerea imprimantei accesibile sistemului, în cazul în care sistemul de calcul are acces la mai multe imprimante, configurarea dimensiunilor paginii și a marginilor acesteia, spațierea rândurilor etc.)

2.3

Bara de comenzi (se află sub meniul principal) oferă următoarele facilități:

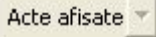
2.3.1 Butonul  vă oferă posibilitatea de a vedea ce acte aveți afișate sau minimizate la un anumit moment dat pe ecran.

2.3.2 Butonul  vă oferă posibilitatea de a afișa în paralel până la 10 acte din cele deschise, suprapus sau/și minimizate.

2.3.3

Butonul vă oferă posibilitatea de afișare a ferestrei temporare. Fereastra temporară este un editor de text integrat în aplicație cu ajutorul căruia se pot crea documente care conțin atât note proprii, cât și fragmente din textele actelor oficiale consultate sau ale oricăror acte (fragmente de modele sau comentarii, fragmente de doctrină juridică, de decizii din modulul **jurisprudența** etc.) din modulele opționale ale aplicației. Aceasta, activată cu ajutorul butonului de afișare a ferestrei temporare, va conține tot textul selectat de către utilizator și transmis în fereastra temporară (acționarea unui click dreapta în urma selectării a unui fragment de text din orice modul al aplicației activează meniul shortcut din imaginea de jos). De notat faptul că aplicația punctează elegant locația din care utilizatorul a spicuit fragmentele de text, prin introducerea automată a titlurilor actelor din care s-au făcut selecțiile.

Este posibilă salvarea textului din fereastra temporară sub formă de fișier **.txt** sau **.doc**, tot prin intermediul unei utilități a aplicației.

De reținut că la închiderea aplicației, conținutul ferestrei temporare se pierde (dacă nu a fost salvat în prealabil).

HOTARARE	16	10/01/1991
LEGE	17	13/02/1991
LEGE	18	19/02/1991

2.3.4, Butonul istoric , care se află sub grupul de butoane prezentate anterior, oferă posibilitatea de a consulta acte deschise anterior în aceeași sesiune de lucru. Printr-un simplu click pe actul dorit, acesta devine actul curent din fereastra principală.

2.4. BUTOANELE FERESTREI PRINCIPALE

Butoanele ferestrei principale a aplicației.

Jurisprudența

2.4.1

Oferă utilizatorului (care a achiziționat modulul opțional **JURISPRUDENȚA**) posibilitatea de vizualizare a legăturilor dintre actul oficial curent și decizii conținute de bazele de date ale modulului **JURISPRUDENȚA**, care fac referire la acesta, la nivel de articol (butonul este activ în situația în care există decizii referitoare la actul respectiv).

Articol	Legatura	Art. leg.	Act legatura
art. 5	REFERIT DE	DEZ. 155/1998	
art. 5	REFERIT DE	DEZ. 441/1998	
art. 5	REFERIT DE	DEZ. 512/1998	
art. 5	REFERIT DE	DEZ. 442/1998	
art. 6	REFERIT DE	DEZ. 155/1998	
art. 8	REFERIT DE	DEZ. 155/1999	
art. 8	REFERIT DE	DEZ. 314/1999	
8	REFERIT DE	DEZ. 127	
8	REFERIT DE	DEZ. 56	

DECIZIE nr. 441 din 1998
Drept de proprietate. Drept de superficie.
Lipsa acordului proprietarului terenului
pentru amplasarea construcției.
Consecințe.

ENTITENT: CURTEA DE APEL ORADEA
SECȚIA CIVILA

Articole:

Afișare Tipărire Renunțare

Pentru alte detalii, vezi **LEGĂTURI (general)** și/sau descrierea modulului **JURISPRUDENȚA**.

Comentarii...

2.4.2

Oferă utilizatorului (care a achiziționat modulul opțional **COMENTARII**) posibilitatea de vizualizare a legăturilor dintre actul oficial curent și comentarii referitoare la acesta, la nivel de articol, apărute în revistele de specialitate, conținute de bazele modului **COMENTARII** (butonul este activ în situația în care există comentarii referitoare la actul respectiv) .

- Lista de legături a comentariilor din revistele de specialitate la actul curent**: Points to the table of articles.
- Legătura curentă**: Points to the selected article in the table.
- Buton de afișare a articolului din actul curent, referit de comentariul din legătura curentă**: Points to the "Afișare" button.
- Buton de tipărire a listei de comentarii care fac referire la actul curent**: Points to the "Tipărire" button.
- Textul comentariului din legătura curentă**: Points to the detailed text of the selected article.

Articol	Comentariu
	Legea nr. 10/2001. Domeniu de aplicare
	Regimul juridic al unor imobile preluate în legală posesie de către
art. 4	Proprietatea publică și regimul juridic
art. 4	Regimul juridic al concesiunilor
art. 5	Proprietatea publică și regimul juridic
art. 5	Regimul juridic al concesiunilor
art. 19	Inalienabilități "propter rem" sau
art. 21	Inalienabilități "propter rem" sau

Regimul juridic al concesiunilor

Revista Drept Comercial, Nr. 5/1999, pag. 92
Autor : Daniela Nemoianu

"Concesionarea este o institutie juridica de natura contractuala, derulandu-se pe baza unui contract comercial, numit, sinalgmatic, cu titlu

Pentru selectare legaturii in lista folositi tastele CTRL, SHIFT si butonul stanga al mouse-ului.

2.4.3

Engleza

Oferă utilizatorului posibilitatea de vizualizare a traducerii în limba engleză a textului actului curent. Butonul este activ în situația în care există traducerea actului respectiv în limba engleză.

Stare act ...

2.4.4

Oferă utilizatorului posibilitatea de vizualizare a listei articolelor actului curent asupra cărora acte ulterioare produc modificări (completări, abrogări etc.). Utilizatorul are posibilitatea de a vizualiza starea actului la o anumită dată, prin introducerea acesteia în fereastra de dialog ce se deschide la apelarea butonului. După ce se dă comanda „**OK**”, se deschide o structură arborescentă cu articolele actului de bază ce au fost modificate. Printr-un **click** pe nodul „+” apare actul normativ și articolul acestuia care au modificat actul de bază. Printr-un **dublu click** pe acesta din urmă, în partea dreaptă a ecranului se deschid ambele acte în mod text, cu cursorul poziționat în dreptul articolelor respective.

Afișare

2.4.5

Oferă utilizatorului posibilitatea de consultare a întregului text al actului curent din lista actelor oficiale. Același efect îl are și apăsarea tastei „**Enter**” pe actul curent în lista actelor oficiale sau dublu click pe actul curent în lista actelor oficiale sau „**click dreapta**” pe actul curent în lista actelor oficiale și alegerea opțiunii „**Afișare**” din meniul care se activează astfel.

Tiparire

2.4.6

Oferă utilizatorului posibilitatea de a tipări actul curent. Prin fereastra de dialog ce se deschide la acționarea acestui buton se pot alege paginile ce vor fi tipărite, se poate selecta tipărirea paginilor pare și apoi a celor impare pentru a tipări față-verso, se oferă acces la un buton pentru vizualizare înaintea tipăririi (preview) precum și la butonul de „opțiuni” cu ajutorul căruia se poate selecta imprimanta, mărimea paginii și a marginilor acesteia.

Imagini

2.4.7

Oferă utilizatorului posibilitatea de a vizualiza și tipări imaginile asociate actului, în măsura în care acestea există.

Căutare act

2.4.7

Oferă utilizatorului posibilitatea de a căuta un act normativ în situația în care se cunoaște numărul acestuia și anul publicării. După introducerea numărului actului și a anului se dă comanda „CAUTĂ” și aplicația va furniza o listă cu actele care îndeplinesc condițiile date. Prin poziționarea cursorului pe actul dorit din această listă, respectivul act va deveni act curent în lista actelor oficiale conținute de baza de date. Săgeata din partea dreaptă a butonului produce reafișarea listei de rezultate ale căutării după ce aceasta a fost închisă. Săgețile din dreptul ferestrelor pentru introducerea numărului actului și anului oferă acces la istoricul căutărilor dintr-o sesiune de lucru.

Selectie acte

2.4.8

Grupul de butoane pentru SELECȚII

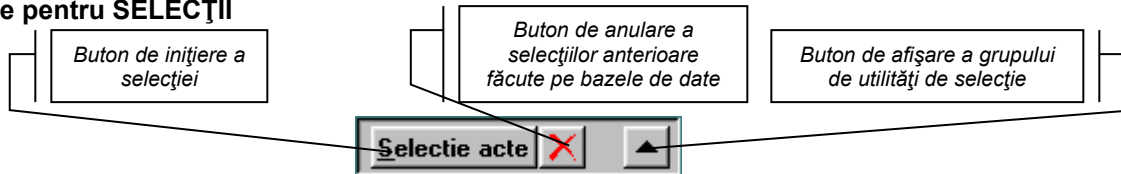

Oferă utilizatorului posibilitatea de simplificare a căutărilor actelor oficiale din bazele de date, atunci când nu se cunosc cu exactitate decât unele proprietăți ale acestora. Acționarea butonului **Selectie Acte** de inițiere a unei selecții, are ca efect (în cazul în care peste baza de date nu s-a aplicat în cadrul sesiunii curente de lucru nici un filtru = selecție) deschiderea ferestrei de selecție:

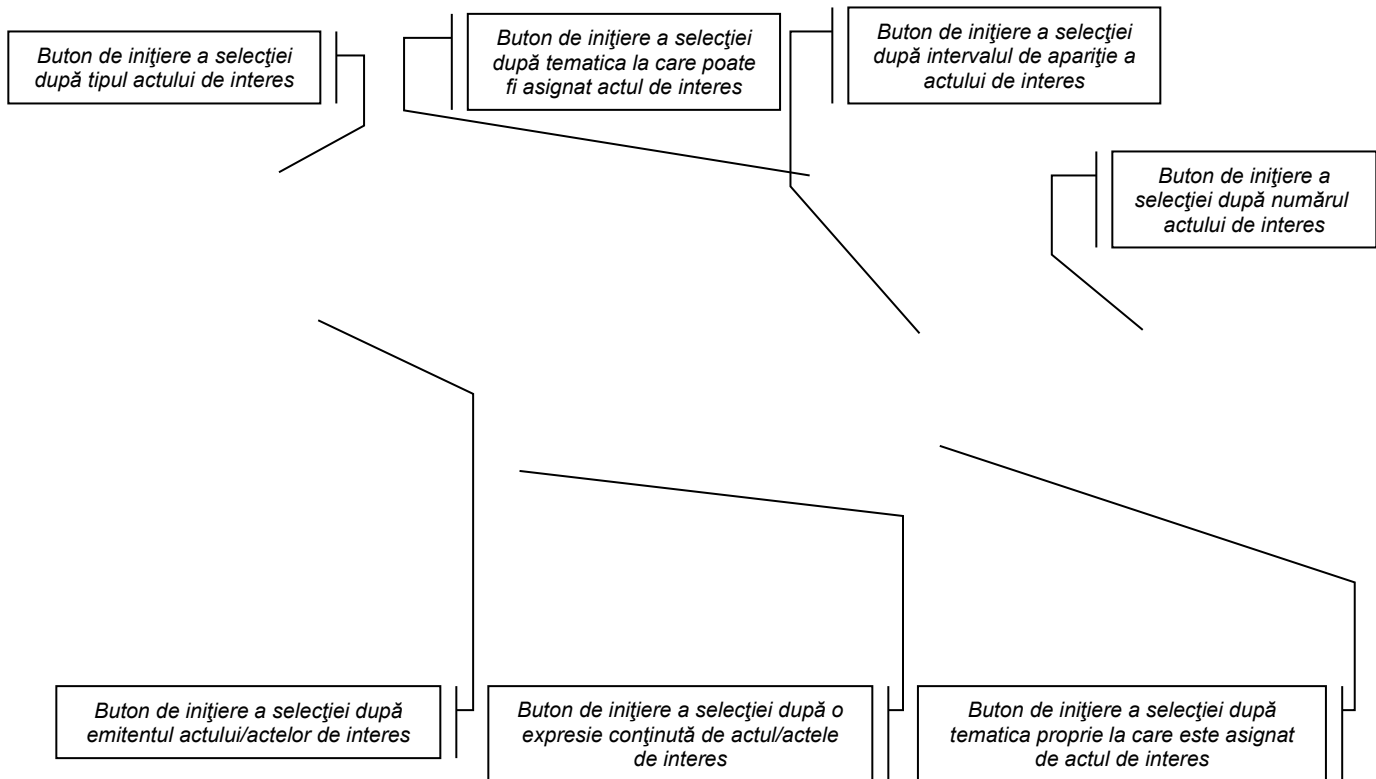

- Tip act**: A list box for selecting the type of act.
- Tematica**: A list box for selecting the topic.
- Emitent**: A list box for selecting the issuer.
- Interval**: A list box for selecting a date range.
- Numar**: A list box for selecting a number.
- Expresie**: A list box for selecting an expression.
- Lista proprie**: A list box for selecting a specific list.
- Publicatie**: A list box for selecting a publication.

At the bottom left, there is a label "Cautarea se va efectua" followed by a dropdown menu currently set to "in toata baza".

At the bottom right, there are four checkboxes:

- Acte republicate
- Acte actualizate
- Acte atacate
- Acte in vigoare

At the bottom center, there are three buttons: "Anulare" (highlighted with a dashed border), "Ok", and "Renuntare".

De observat faptul că selecțiile pe bazele de date se pot combina oricum, după cum utilizatorul dispune de informații referitoare la un act de interes.

La activarea butonului „▲” de afișare a grupului de utilități de selecție, ecranul principal al aplicației se va îmbogăți cu următoarele butoane de inițiere de selecții:

- 1 INTERVAL
- 2 NUMĂR
- 3 TIP ACT
- 4 EMITENT
- 5 TEMATICĂ
- 6 EXPRESIE
- 7 PUBLICAȚIE
- 8 LISTĂ
- 9 REPUBLICAT
- 10 ATACAT
- 11 ANULARE

Acționarea oricăruia dintre aceste butoane, va avea același efect ca și inițierea tipului corespunzător de selecție din fereastra de selecție din imaginea de mai sus.

2.4.8.1 Descrierea ferestrei de inițiere a selecției după INTERVAL

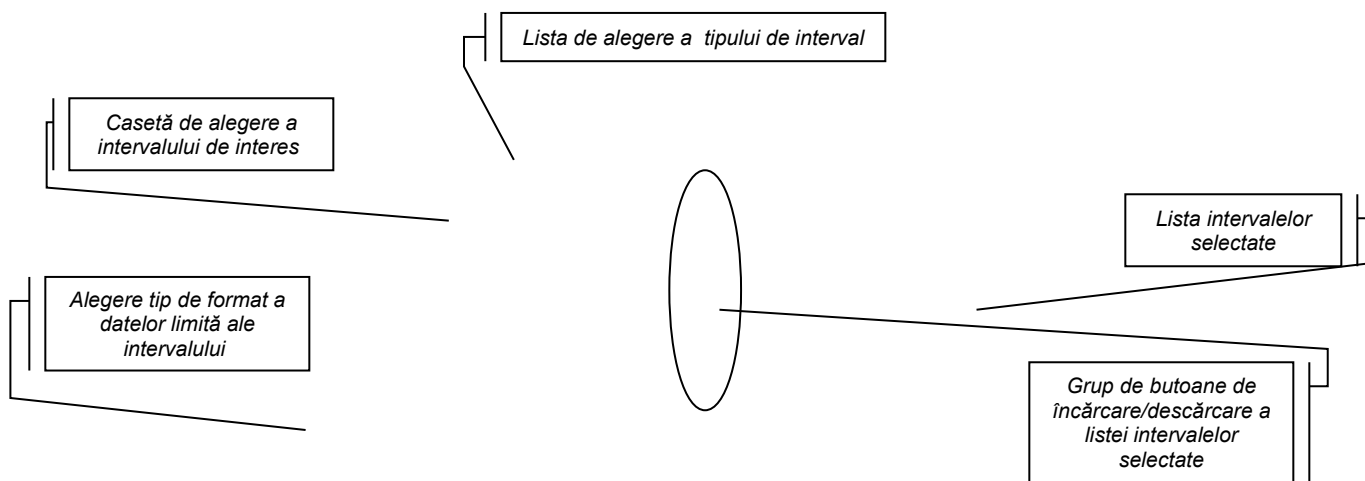

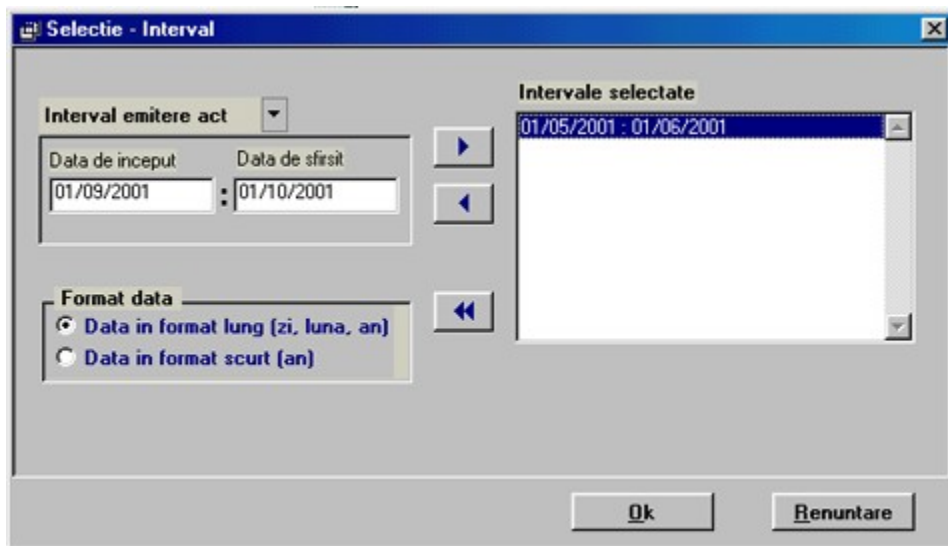

Rezultatul selecției, prezentat în **Fereastra rezultat a selecției**, va fi lista TUTUROR actelor din bazele de date, care satisfac criteriile impuse de utilizator (în speță, actele din intervalul ales pentru selecție). În cadrul acestui tip de selecție utilizatorul are posibilitatea de a selecta actele **emise/publicate** în intervalul de interes, prin comutarea în lista de alegere a tipului de interval de la **Interval emiter act** (intervalul datei de emiter propriu-zisă a actului – valoare implicită a listei) la **Interval publicare act** (intervalul datei de publicare în Monitorul Oficial). În cazul în care utilizatorul dorește selectarea actelor dintr-un întreg an, acesta are la dispoziție alegerea formatului de dată **Data în format scurt**. Pentru selectarea intervalelor de lungimi mai mici (spre exemplu o lună din cadrul unui an) aveți la dispoziție alegerea formatului de dată **Data în format lung**. De asemenea, se pot introduce mai multe intervale.

2.4.8.2 Descrierea ferestrei de inițiere a selecției după NUMĂR

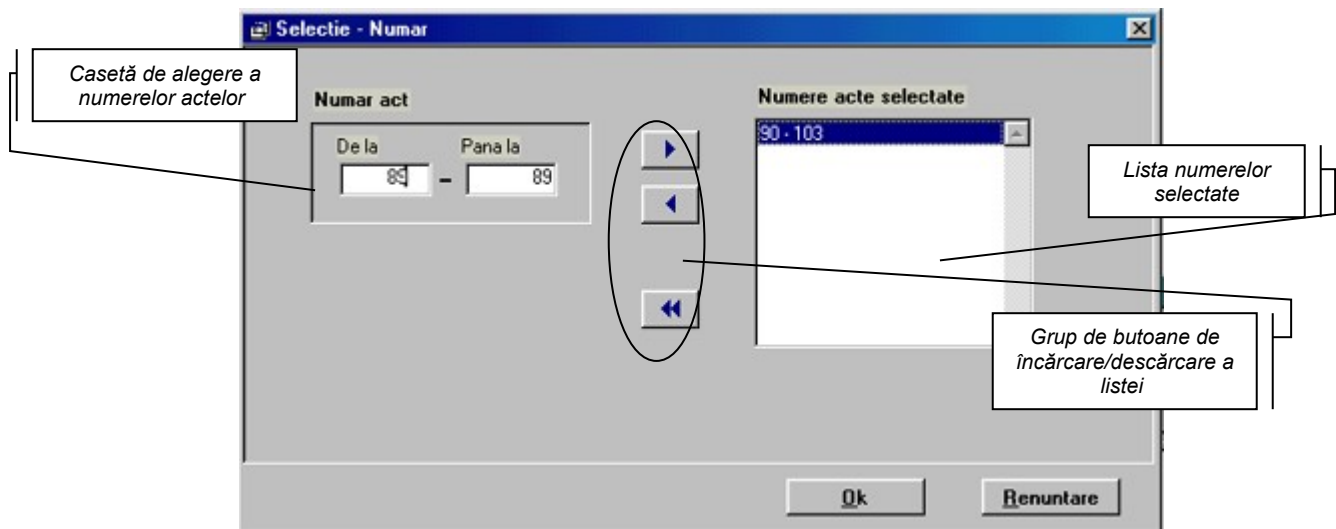

Rezultatul selecției, prezentat în **Fereastra rezultat a selecției**, va fi lista TUTUROR actelor din bazele de date, care satisfac criteriile impuse de utilizator (în speță, actele care au numere egale cu numerele selectate sau actele cu numere în intervalul/intervalele de numere ales/e pentru selecție).

2.4.8.3 Descrierea ferestrei de inițiere a selecției după TIP ACT

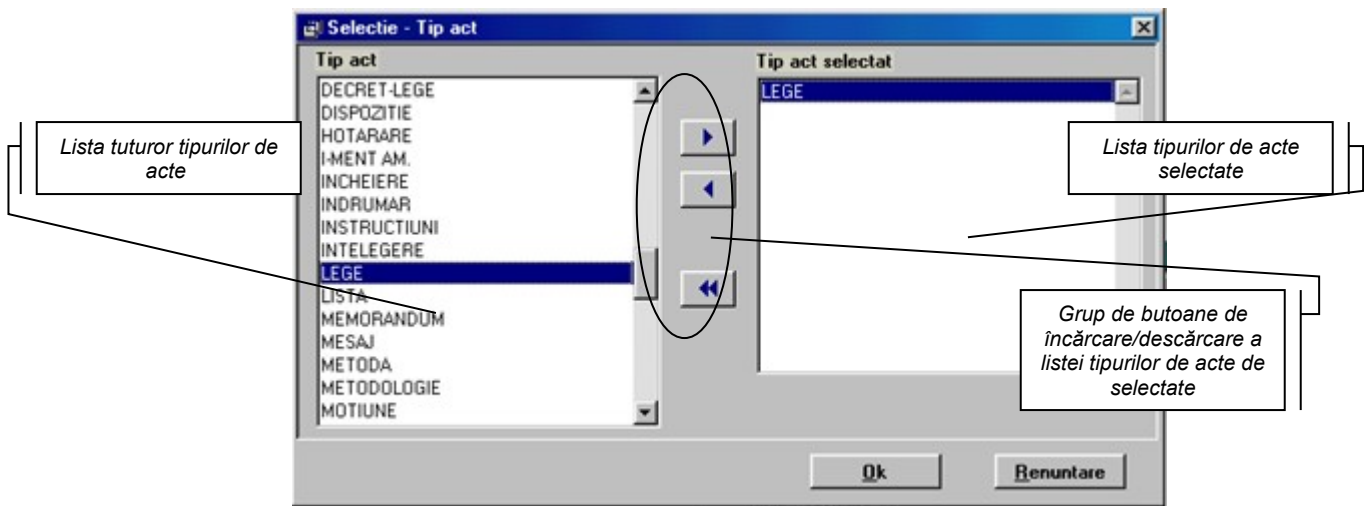

Rezultatul selecției, prezentat în **Fereastra rezultat a selecției**, va fi lista TUTUROR actelor din bazele de date, care satisfac criteriile impuse de utilizator (în speță, de tipul/tipurile ales(e) pentru selecție). Cu ajutorul celor trei butoane din grupul de butoane de încărcare/descărcare a listei tipurilor de acte selectate, utilizatorul are posibilitatea de a încărca pe rând tipul curent de act din lista tuturor tipurilor de acte, în lista tipurilor selectate („▶”), de a descărca pe rând tipul curent de act din lista tipurilor selectate („◀”), sau de a descărca complet lista tipurilor selectate („◀◀”).

2.4.8.4 Descrierea ferestrei de inițiere a selecției după EMITENT

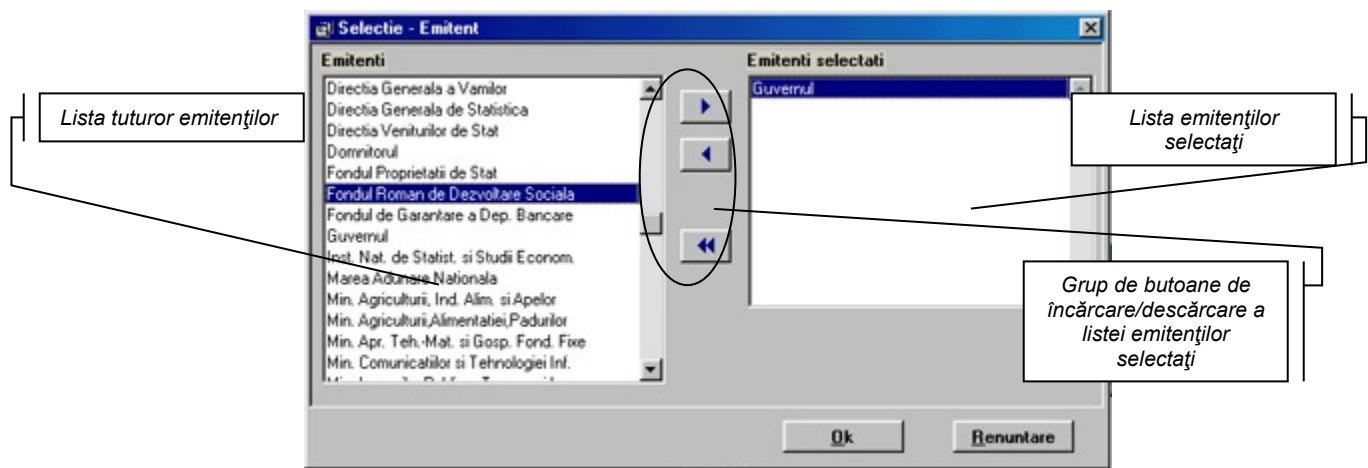

Rezultatul selecției, prezentat în **Fereastra rezultat a selecției**, va fi lista TUTUROR actelor din bazele de date care satisfac criteriile impuse de utilizator (în speță, emise de emitenții aleși pentru selecție). Acest tip de selecție este util atunci când utilizatorul dorește regăsirea unor acte de un anumit specific (spre exemplu, actele emise de Casa Națională de Asigurări de Sănătate), fără însă a se face restricții de tematică (vezi următoarea descriere a **selecției după tematică**). Cu ajutorul celor trei butoane din grupul de butoane de încărcare/descărcare a listei emitenților selectați, utilizatorul are posibilitatea de a încărca pe rând emitențul curent din lista tuturor emitenților în lista emitenților selectați („▶”), de a descărca pe rând emitențul curent de act din lista emitenților selectați („◀”), sau de a descărca complet lista emitenților selectați („◀◀”).

2.4.8.5 Descrierea ferestrei de inițiere a selecției după TEMATICĂ

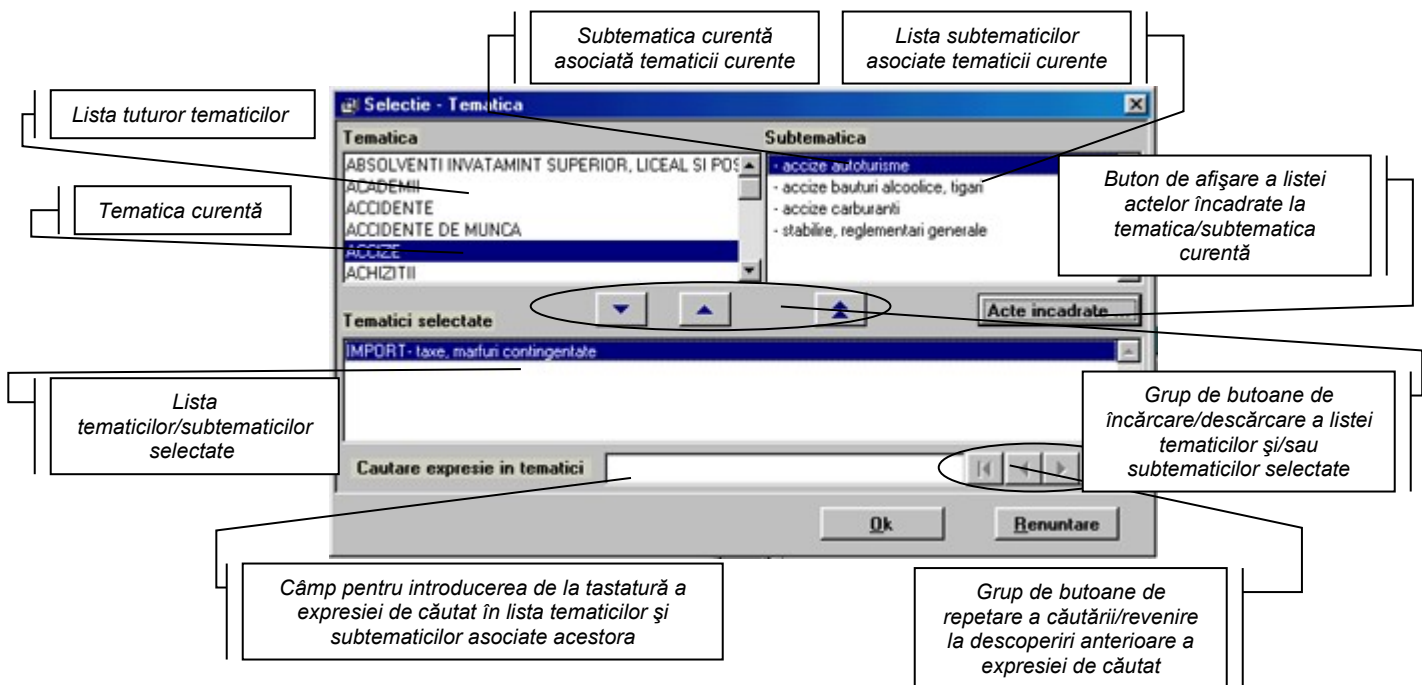

Rezultatul selecției, prezentat în **Fereastra rezultat a selecției**, va fi lista TUTUROR actelor din bazele de date care satisfac criteriile impuse de utilizator (în speță, actele cărora le-au fost asignate tematicile/subtematicile alese pentru

selecție). La deplasarea în lista tematicilor, fereastra conținând lista subtematicilor își va schimba conținutul și va afișa subtematicile asociate tematicii curente. Aceste subtematici (inițierea unei selecții după subtematica unei tematici din bazele de date) oferă utilizatorului o restricționare mai bună a bazei de date (spre exemplu, pentru selecția actelor referitoare la **impozitul pe venit** nu veți selecta din lista tematicilor întreaga tematică **IMPOZIT**, ci din lista subtematicilor, subtematica asociată **impozit pe venit**, ceea ce va elimina din lista rezultat a selecției acele acte referitoare la impozite pe salarii, cod fiscal etc., realizându-se astfel optimizarea selecției).

De asemenea, această fereastră de selecție pune la dispoziția utilizatorului posibilitatea de a căuta tematicile (pentru acei utilizatori nefamiliarizați încă cu denumirile acestora) după expresii conținute de denumirile acestora, optimizând astfel regăsirea tematicii de interes.

Callouts from the image:

- Lista actelor încadrate la tematica /subtematica curentă* (points to the list of acts)
- Numele tematicii curente din fereastra anterioară* (points to the "Tematica" field)
- Titlul actului curent* (points to the title of the selected act)
- Buton de deschidere a listei de ordonări (cronologic/invers cronologic) a actelor* (points to the "Inv. cronol." button)

Pentru fiecare tematică/subtematică din listă utilizatorul are posibilitatea de a „vedea în premieră” lista actelor asigurate tematicii/subtematicii curente, prin acționarea butonului **Acte încadrate**. Astfel, înainte de a face inițierea propriu-zisă a selecției, puteți ști dacă prin aceasta veți atinge rezultatul scontat și, în cazul unui eventual eșec, este posibilă modificarea listei tematicilor selectate. Acționarea butonului **Acte încadrate** va produce afișarea următoarei ferestre:

2.4.8.6 Descrierea ferestrei de inițiere a selecției după EXPRESIE

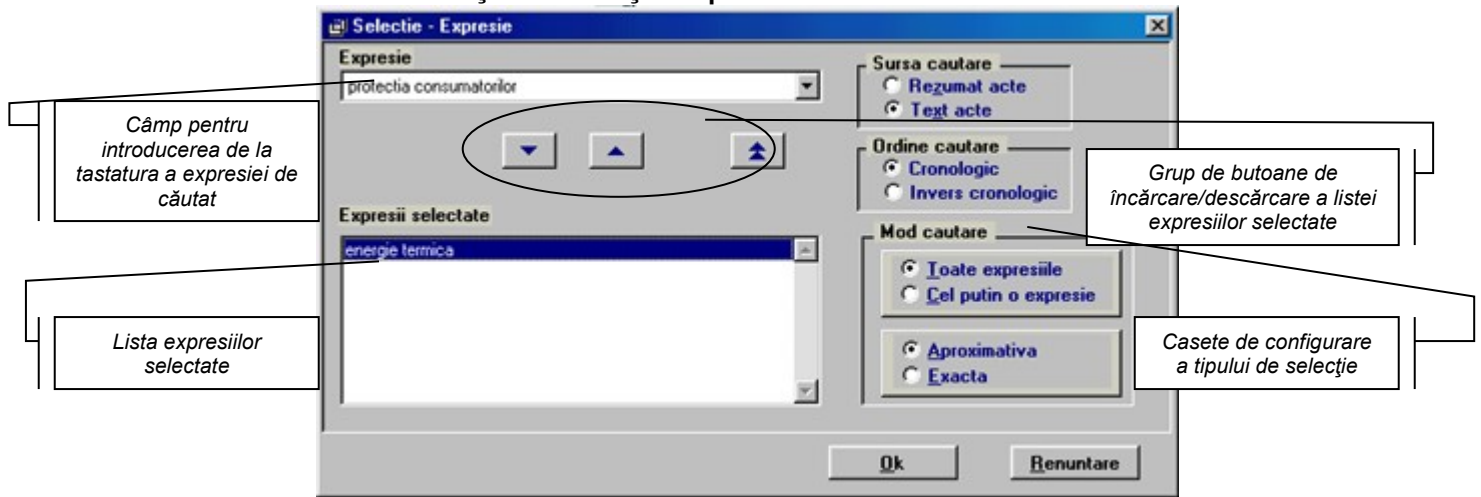

Rezultatul selecției, prezentat în **Fereastra rezultat a selecției**, va fi lista TUTUROR actelor din bazele de date care satisfac criteriile impuse de utilizator (în speță, actele ale căror texte/titluri conțin expresiile selectate). Selecțiile inițiate pot fi configurate după cum expresiile de căutare se cunosc a fi conținute în textul sau titlul (rezumatul) actului, după modul în care utilizatorul dorește ca fiecare dintre actele rezultate să conțină sau nu toate expresiile selectate și după cum căutarea să fie exactă (expresiile să fie conținute în textul/titlul actului exact așa cum au fost introduse de către utilizator) sau aproximativă (expresiile tastate de către utilizator să fie considerate drept rădăcini ale unei familii de cuvinte).

Rezultatul selecției va fi ordonat (în urma configurării de către utilizator a ordinii căutării) în ordine cronologică sau invers cronologică.

La activarea butonului de start selecție, aplicația va lansa în execuție selecția la care utilizatorul poate participa în mod activ, prin intermediul următoarei ferestre deschisă temporar (doar pe parcursul procesului efectiv de selecție):

Acte gasite	Count	Date
DECIZIE	99	06/06/2000
DECIZIE	100	06/06/2000
DECIZIE	101	06/06/2000
ORD DE URGENTA	67	02/06/2000
HOTARARE	456	02/06/2000
ORDIN	720	24/05/2000
INSTRUCTIUNI	24	05/2000
ORDIN	704	19/05/2000
PRECIZARI		19/05/2000
HOTARARE	401	19/05/2000
NORMA		19/05/2000
PRECIZARI		19/05/2000

Annotations:

- Lista actelor descoperite deja ca respectând condițiile impuse
- Numărul de acte posibil de găsit, cercetate sau găsite satisfăcând condițiile date
- Bara de progres a căutării

La sfârșitul procesului de căutare sau la activarea tastei „Esc” (ceea ce va întrerupe căutarea, reținând însă actele descoperite până la momentul întreruperii), această fereastră se va dezactiva, făcând loc ferestrei rezultat a selecției conținând lista completă (sau parțială, în cazul întreruperii descrise mai sus) a actelor care satisfac condițiile impuse.

2.4.8.7 Descrierea ferestrei de inițiere a selecției după PUBLICAȚIE

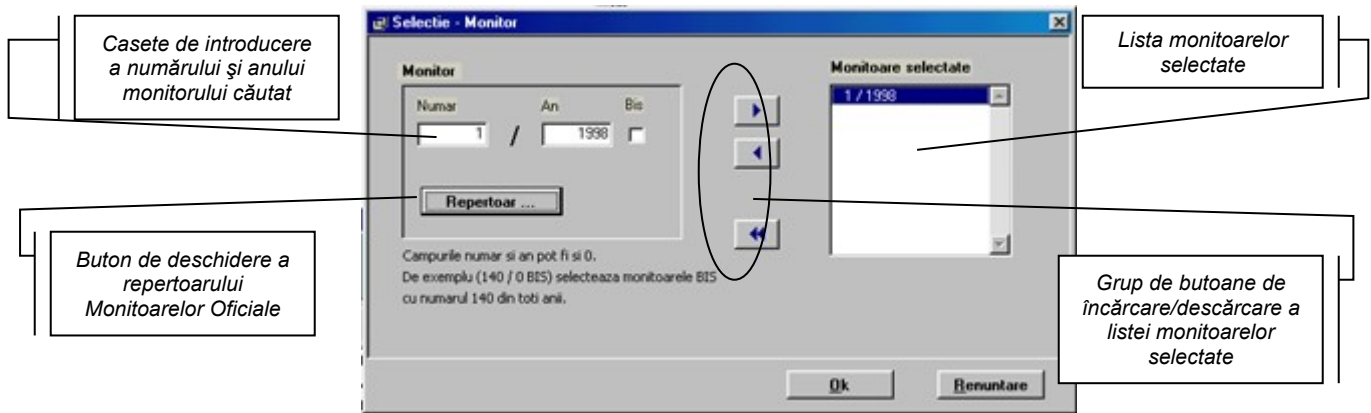

Rezultatul selecției, prezentat în **Fereastra rezultat a selecției**, va fi lista TUTUROR actelor din bazele de date care satisfac criteriile impuse de utilizator (în speță, actele publicate în Monitoarele Oficiale selectate).

Acționarea butonului **Repertoar** va avea drept efect activarea următoarei ferestre, conținând lista tuturor publicațiilor oficiale conținute de bazele de date LEGIS.

După cercetarea actelor din Monitoarele Oficiale de interes cu ajutorul acestui instrument al aplicației, utilizatorul poate alege butonul **Ok** al ferestrei **Repertoriu**, acțiune prin care își exprimă acordul pentru selecția după ultimul Monitor Oficial consultat în repertoriu revenind în fereastra anterioară, sau poate alege butonul **Renunțare**, acțiune prin care revenirea în fereastra de inițiere a selecției după **Monitor** se face fără păstrarea ca Monitor ales pentru selecție a ultimului Monitor consultat în repertoriu.

2.4.8.8 Descrierea ferestrei de inițiere a selecției după LISTĂ (tematici proprii)

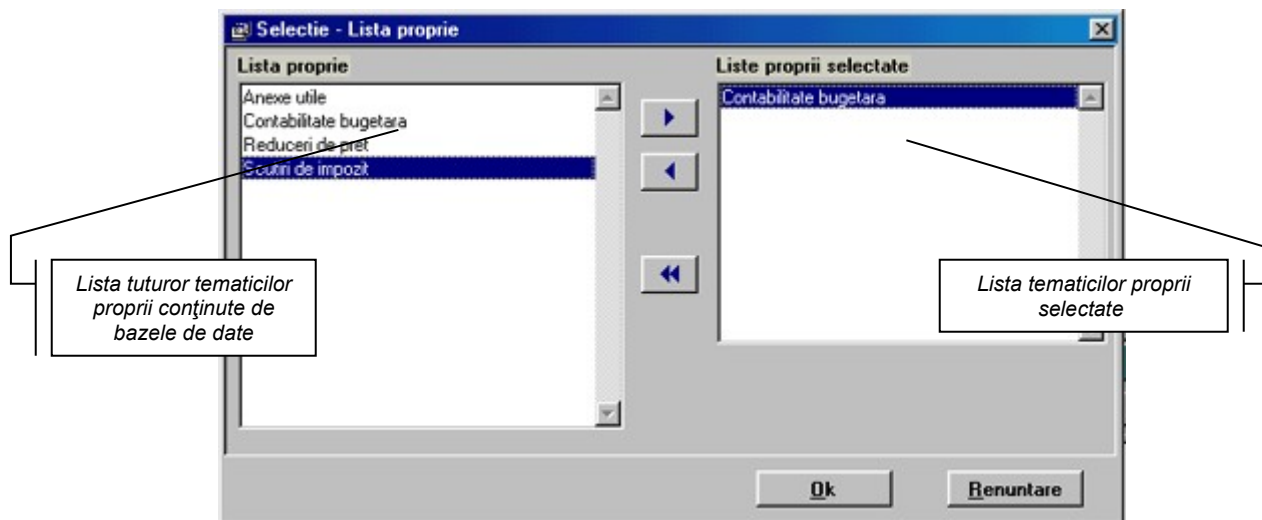

Rezultatul selecției, prezentat în **Fereastra rezultat a selecției**, va fi lista TUTUROR actelor din bazele de date care satisfac criteriile impuse de utilizator (în speță, actele asiguate – în sesiuni anterioare de lucru – de către utilizator la tematicile proprii selectate – vezi **Liste proprii** din meniul principal al aplicației).

Următoarele două butoane din grupul de utilități pentru selecție, **Republicat** și **Atacat**, permit selectarea din bazele de date a tuturor acelor acte care au fost **republicate**, respectiv, sunt **atacate** pe fondul excepției de neconstituționalitate. De menționat că, la activare, aceste două butoane au drept rezultat afișarea directă a ferestrei rezultat a selecției.

Totodată, utilizatorul are posibilitatea de a impune selecția doar a actelor în formă actualizată sau/și a celor în vigoare prin marcarea corespunzătoare a opțiunilor din fereastra de inițiere a selecției.

Pentru anularea tuturor selecțiilor inițiate pe bazele de date, folosiți ultimul buton al grupului de utilități de selecție, **Anulare**. Același efect de ștergere a filtrelor de pe bazele de date îl are și butonul de anulare din grupul de butoane pentru selecție.

2.4.8.9 Descrierea ferestrei rezultat a selecției

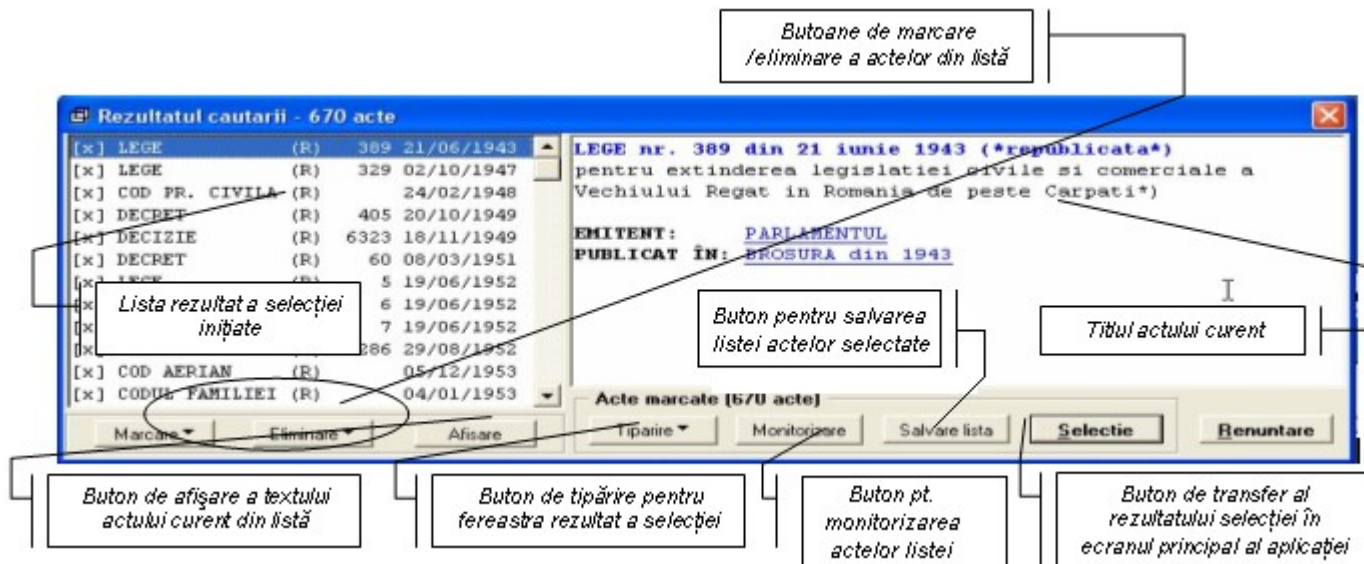

În cazul în care selecția curentă impusă de utilizator bazelor de date nu restrânge suficient numărul actelor de cercetat, utilizatorul are posibilitatea, în cadrul ferestrei rezultat a selecției, de a elimina acte despre care știe cu siguranță că nu prezintă interes în cadrul selecției impuse. Pentru marcarea unui act din lista rezultat a selecției inițiate, este suficient să acționați un dublu click pe actul curent din lista rezultat sau să acționați unul dintre butoanele **Marcare** sau **Eliminare**. În primul caz, veți putea alege:

- **Marcarea tuturor actelor (din lista rezultat)** – toate actele conținute de lista rezultat prezintă interes pentru scopul căutării utilizatorului și urmează a fi transferate în fereastra principală a aplicației.
- **Demarcarea tuturor actelor (din lista rezultat)** sau
- **Inversare marcăre** – pentru eliminarea unor acte din lista rezultat care nu prezintă interes este necesară prealabila marcăre a actelor iar, ulterior, pentru **Salvarea, Selecția** sau **Tipărirea** actelor care prezintă interes, utilizatorul va avea din nou nevoie ca actele să fie marcate

Pentru **Eliminarea** propriu-zisă a actelor din lista rezultat, aveți de asemenea de ales între:

- **Eliminare act curent**
- **Eliminare acte marcate**

În urma acestor acțiuni, lista rezultat va conține doar acele acte păstrate de către utilizator ca prezentând interes în căutarea inițiată.

La acționarea butonului **Tipărire**, utilizatorului i se oferă trei opțiuni:

- **Tipărire act curent** – tipărirea textului actului curent din listă în cadrul ferestrei rezultat a selecției – vezi **TIPĂRIRE**
- **Tipărire rezumate acte marcate**
- **Tipărire texte acte marcate** – opțiune la alegerea căreia utilizatorului i se oferă posibilitatea tipării tuturor textelor actelor marcate, prin intermediul următoarei ferestre:

La acționarea butonului **Salvare listă** utilizatorul are posibilitatea de a asigna toate actele din selecția proaspăt inițiată la una dintre tematicile proprii conținute de bazele de date (vezi **LISTE PROPRII** din meniul principal al aplicației) sau de a crea o listă proprie nouă.

Butonul **Selecție** transferă actele din lista ferestrei rezultat în lista actelor din fereastra principală a aplicației, utilizatorul având astfel la dispoziție toate facilitățile oferite de aceasta (vezi **Descrierea ecranului principal**)

Forma actualizată

2.4.9

Buton activ în situația în care pentru actul curent există o formă actualizată, oferă utilizatorului posibilitatea accesării formei respective. Formele actualizate sunt create de către Centrul Teritorial de Calcul Electronic, pentru acele acte care au suferit modificări, completări etc. și care nu au fost republicate în monitorul oficial, prin introducerea pe textul inițial a modificărilor respective. De asemenea, utilizatorul are posibilitatea de a selecta data de referință pentru care dorește să consulte forma actualizată.

MODIFICA PE ...

și

MODIFIC. DE ...

2.4.10

Butoane active în situația în care actul curent se referă la, modifică sau completează alte acte normative sau în situația în care alte acte normative se referă la, modifică sau completează actul curent. Efectele acestor două butoane sunt similare cu efectele opțiunilor „Modifică pe” și „Modif. de” ce se regăsesc prin click dreapta atunci când cursorul este poziționat pe lista actelor oficiale. Acționarea butoanelor afișează lista legăturilor în fereastră largită.

Articol	Legatura	Art. leg.	Act legatura
REFERIT DE art.	30 CFAM		/2001
REFERIT DE art.	1 OTA.		76/2001
REFERIT DE art.	6 ORD.		326/2001
REFERIT DE anx.	1 ORD.		326/2001
REFERIT DE anx.	2 ORD.		326/2001
REFERIT DE	MTD.		/2001
REFERIT DE	OTA.		8/2001
REFERIT DE art.	475 CCIV		/2001
REFERIT DE art.	480 CCIV		/2001

ORDIN nr. 326 din 21 august 2001
privind abilitarea oficiilor de studii pedologice si agrochimice judetene si a directiilor generale pentru agricultura si industrie alimentara judetene, respectiv a municipiului Bucuresti, sa indeplineasca atributiile prevazute la art. 74-103 din Legea nr. 18/1997 republicata

EMITENT: MINISTERUL AGRICULTURII, SILVICULTURII SI PISCICULTURII

Cele două casete ale ferestrei de legături între actele oficiale conțin, prima dintre ele, lista legăturilor actului curent din lista de acte a ferestrei principale în timp ce a doua, titlul actului de legătură curent.

De asemenea, în cazul actelor pentru care numărul legăturilor este suficient de mare încât spațiul listei legăturilor să nu permită vizualizarea rapidă a acestora sau în cazul în care utilizatorul dorește legăturile punctual pe un anumit articol (capitol, anexă etc.), există posibilitatea restrângerii listei legăturilor prin intermediul casetei **Selectii** din partea de jos a ferestrei de legături prin alegerea din lista **Articole** doar a articolului care prezintă interes. De asemenea, în cadrul aceleiași casete de

Selecții, utilizatorul poate vizualiza doar acele legături care anunță *modificarea propriu-zisă* (modificare, completare, abrogare, republicare etc.) a vreunei părți de act prin bifarea check-box-ului **Doar articole modificate**.

Butonul **Afișare** din cadrul ferestrei de legături permite afișarea în paralel a textelor actelor din legătura curentă, sau mai exact, atunci când este cazul, afișarea legăturii **la nivel de articol** (fiecare dintre cele două ferestre începe afișarea textului exact din punctul (articolul, capitolul etc.) – din act – din care provine legătura)

Butonul de **Tipărire** permite utilizatorului:

- **Tipărirea actului de legătură curent** – textul acestuia
- **Tipărirea listei de legături**
- **Tipărirea rezumatelor legăturilor** (vezi **TIPĂRIRE**)

Minicasetă de deasupra titlului actului curent conține lista **istoric** a actelor consultate (deschise pentru afișarea textului sau tipărite la imprimantă) de către utilizatorul LEGIS într-o sesiune de lucru. Utilitatea acestei casete este ușor de remarcat, pentru că unele acte oficiale sunt descoperite de către utilizator în urma unor căutări/selecții complexe efectuate cu ajutorul motoarelor specializate ale aplicației.

2.5 Descrierea ferestrei de afișare a textului actului curent

Afișarea textului actului curent se poate face prin „dublu click” pe lista actelor oficiale sau prin acționarea butoanelor descrise anterior și va avea drept rezultat următoarea fereastră:

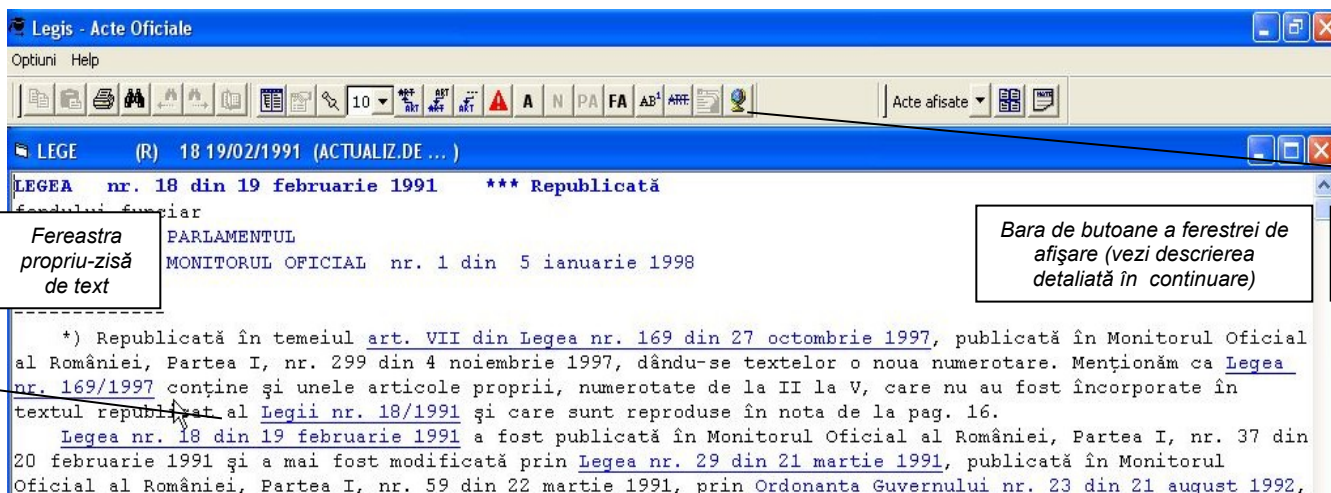

În cadrul ferestrei de afișare a textului actului curent din lista actelor oficiale, unele părți ale textului actului vor apărea subliniate și scrise cu culoarea albastră (sau cu acea culoare aleasă de către utilizator pentru aceasta – vezi **OPȚIUNI** din meniul principal al aplicației). La acționarea unui click cu ajutorul mouse-ului pe oricare din aceste părți de text (numite în continuare link-uri), aplicația va deschide cele două ferestre paralele de text ale detalierei uneia dintre legăturile actului curent (vezi **LEGĂTURI**).

Descrierea butoanelor ferestrei de afișare

2.5.1  = buton util pentru copierea în clipboard a selecției (de text) făcute în cadrul ferestrei de afișare

2.5.2  = buton util pentru copierea din clipboard, într-o locație aleasă de către utilizator (spre exemplu într-o adnotare, fereastra temporară sau într-un document extern WORD sau NOTEPAD) a selecției (de text) făcute în cadrul ferestrei de afișare

2.5.3  = buton de inițiere a tipăririi textului actului, oferă utilizatorului posibilitatea de tipărire a textului actului curent, cu prealabila configurare a opțiunilor de tipărire.

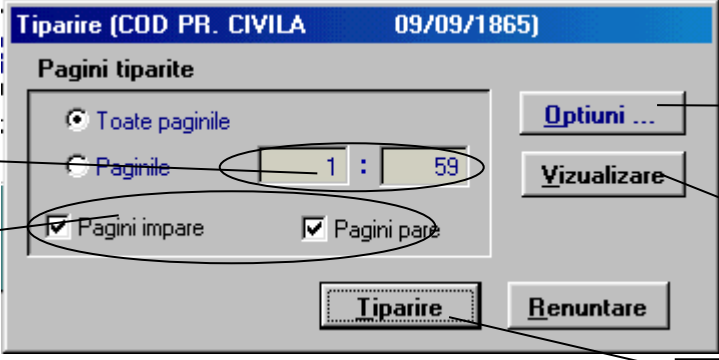

- Casete de limitare a tipăririi la paginile care conțin informația utilă**: Points to the "Paginile" range input (1 : 59).
- Check-box uri pentru tipărire față/verso a textului actului**: Points to the "Pagini impare" and "Pagini pare" checkboxes.
- Buton de activare a opțiunilor de tipărire (vezi **OPȚIUNI** la meniul principal al aplicației)**: Points to the "Optiuni ..." button.
- Buton de deschidere a ferestrei de vizualizare înaintea tipăririi (PREVIEW)**: Points to the "Vizualizare" button.
- Buton de inițiere a tipăririi efective**: Points to the "Tiparire" button.

La acțiunea butonului **Vizualizare**, fereastra deschisă permite vizualizarea textului actului înainte de tipărirea, ținând cont de modificările de configurare a tipării făcute de către utilizator. În cadrul acestui PREVIEW, utilizatorul poate limita listarea la imprimantă, doar la paginile de interes, prin aflarea numerelor paginilor la care se află informațiile utile.

2.5.4 = buton de căutare a unei expresii în textul actului. La activarea acestui buton, aplicația va deschide următoarea fereastră:

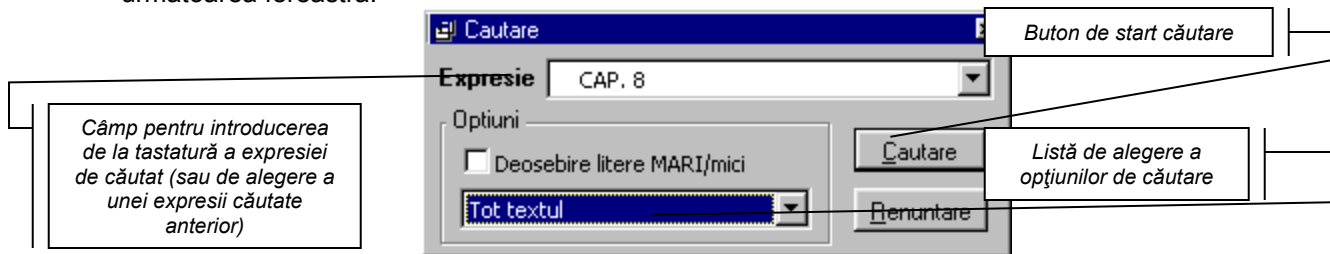

În cadrul listei pentru alegerea opțiunilor de căutare, aveți posibilitatea de a face căutarea pe care ați inițiat-o, în întreg textul actului, de la punctul la care se află cursorul în cadrul textului, înainte, sau de la punctul la care se află cursorul în cadrul textului, înapoi. Același efect îl va avea și acțiunea unui click dreapta pe cuvântul selectat și alegerea din meniul astfel activat a opțiunii **Căutare în text**.

2.5.5 = butoane pentru căutarea înainte și înapoi a expresiei introduse anterior.

2.5.6 = buton de **căutare în dicționar**. La selectarea (cu ajutorul mouse-ului, sau cu ajutorul tastaturii – **Shift + taste săgeată**) a unui cuvânt din textul actului și activarea acestui buton, aplicația va deschide (în cazul în care utilizatorul are achiziționat modulul opțional **Dicționare**) unul dintre dicționarele incluse în modulul **Dicționare**, poziționat pe cuvântul selectat. Același efect îl va avea și acționarea unui click dreapta pe cuvântul selectat și alegerea din meniul astfel activat a opțiunii **Căutare în dicționar**.

2.5.7 = buton de afișare a **cuprinsului** actului. Acest buton este activ doar în cazul actelor de dimensiuni mari și are ca efect împărțirea ecranului în două ferestre verticale: una conținând textul actului și alta conținând cuprinsul acestuia. Cuprinsul actului este structurat arborescent pe noduri părinte **capitole** și **anexe** care au ca noduri fii **subcapitole** și/sau **articole** ale actului. Poziționarea cursorului pe un articol din structura arborescentă din partea stângă are ca efect poziționarea pe textul din fereastra dreaptă la același articol. Butonul este deosebit de util întrucât vă permite să accesați articolele de interes fără a parcurge cu privirea ecrane întregi de text.

2.5.8 = buton de afișare a **indexului** actului. Activ doar în cazul actelor de dimensiuni foarte mari (spre exemplu **Codul Civil**) are ca efect împărțirea ferestrei de afișare a textului actului în două ecrane verticale, una conținând textul actului și alta conținând indexul acestuia. Indexul actului este structurat arborescent pe noduri părinte **cuvinte cheie** din textul actului care au ca noduri fii **cuvinte (de continuare a unor expresii)** conținute de textul actului, cu noduri fii la rândul lor, **articole** ale actului, referitoare la expresiile formate din compunerea nodurilor de pe aceeași ramură.

2.5.9 = buton de afișare a ferestrei de **adnotări** a actului curent. Activarea acestui buton va avea drept urmare împărțirea ferestrei de afișare a actului în două ferestre orizontale, una conținând textul actului și alta conținând fereastra de adnotări (notații proprii ale utilizatorului) la actul curent. În cazul în care utilizatorul are adnotări făcute (și salvate) pe marginea actului curent (în sesiunea curentă de lucru sau într-una dintre sesiunile anterioare), fereastra de adnotări va conține aceste adnotări. Altfel, fereastra de adnotări va fi goală, iar utilizatorul va avea posibilitatea de a iniția crearea unei adnotări pe marginea actului curent.

2.5.10 = listă de alegere a dimensiunii fontului de afișare a textului actului curent.

2.5.11 = butoane care au drept efect împărțirea ferestrei de afișare a actului în două zone (orizontale), una conținând textul actului și alta (împărțită la rândul ei în două ferestre) conținând lista legăturilor actului curent (cu acte anterioare, ulterioare respectiv cu decizii din modulul opțional **JURISPRUDENȚA**) și titlul actului de legătură din legătura curentă (vezi **LEGĂTURI**).

2.5.12 = buton de evidențiere a articolelor din actul curent asupra cărora acte emise ulterior au făcut modificări. Acționarea acestui buton are ca efect împărțirea ecranului de afișare a textului actului în două zone orizontale, una conținând textul actului și alta (împărțită la rândul ei în două ferestre) conținând lista legăturilor actului curent (NUMAI acele legături cu acte emise ulterior, care fac modificări asupra actului curent în întregime

sau asupra unor articole – capitole – ale actului curent) și titlul actului de legătură din legătura curentă (vezi **LEGĂTURI**).

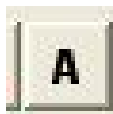

2.5.13 = buton pentru accesul la formele actualizate (este activ numai dacă pentru actul respectiv există forme actualizate)

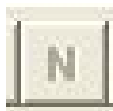

2.5.14 = buton pentru accesul la normele de aplicare (este activ numai dacă pentru actul respectiv există norme de aplicare)

2.5.15 = buton pentru accesul la normele de aplicare în vigoare la o anumită dată stabilită de utilizator (este activ numai dacă pentru actul respectiv există norme de aplicare)

2.5.16 = buton pentru accesul la forma actualizată la o anumită dată stabilită de utilizator (este activ numai dacă pentru actul respectiv există forme actualizate)

2.5.17 = buton de afișare a **comentariilor** (făcute pe marginea actului curent) publicate în revistele de specialitate. Acționarea acestui buton are ca efect împărțirea ecranului de afișare a textului actului în două zone orizontale, una conținând textul actului și alta (împărțită la rândul ei în două ferestre), conținând lista comentariilor publicate în revistele de specialitate și textul comentariului propriu-zis.

2.5.18 = buton de evidențiere în text a **modificărilor** suferite de articolele (capitolele etc.) actului curent. Acționarea acestui buton are ca efect evidențierea în text (prin transformarea – vezi imaginea de mai jos – titlurilor articolelor „atinse” de modificări/completări/abrogări) a modificărilor suferite de articolele actului curent.

~~ART. 9~~ (modific. de OTU. 1/1998)

(1) Persoanele cărora li s-a reconstituit dreptul de proprietate în limita suprafeței de teren de 10 ha de familie, în echivalent arabil, pot cere

La acționarea unui click cu ajutorul mouse-ului pe legătura subliniată se va produce afișarea în paralel a textelor actului curent și celui de legătură (vezi **LEGĂTURI**) sau (în cazul în care articolul a fost modificat în mai multe rânduri) fereastra de legături a actului pe articolul curent.

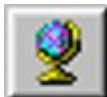

2.5.19 = buton de afișare a textului actului tradus în limba engleză (activ numai dacă traducerea există).

IMPORTANT: Efectele butoanelor prezentate mai sus se regăsesc și în meniul apelat cu click dreapta pe mouse.

2.6 Descrierea modulelor opționale ale aplicației

2.6.1 Descrierea modulului ACTE ÎN ENGLEZĂ

Acest modul este similar cu modulul de **ACTE OFICIALE**, cu diferența că datorită numărului restrâns de acte, nu a fost necesară introducerea butonului **SELECȚIE ACTE**.

2.6.2 Descrierea modului JURISPRUDENȚA

Lista actelor conținute de bazele modului JURISPRUDENȚA

Titlul actului curent

Grup de utilități de selecție

Casete de legături ale actului curent

Fereastra principală a acestui modul opțional are utilități asemănătoare ca funcționalitate celor din fereastra principală a aplicației.

2.6.3 Descrierea modului ANUNȚURI PUBLICE

Modulul conține acte oficiale publicate în Monitorul Oficial al României Partea a IV-a (achiziții publice)

- Lista tuturor actelor conținute de bazele de date ale modulului**: Points to the list of notices on the left.
- Actul curent**: Points to the selected notice (PAP 1130 11/09/2001).
- Grup de utilități de selecție a modulului**: Points to the filter buttons (Tip, Obiect, Solicitant, Contractor, Meniu).
- Tipul actului curent**: Points to 'Participare la licitație deschisă'.
- Obiectul actului curent**: Points to 'Achiziție publică de produse'.
- Solicitantul actului curent**: Points to 'Direcția Generală a Vămirilor - București'.
- Contractorul actului curent**: Points to 'M.D. partea a VI-a Nr. 63 din 14/09/2001'.
- Caseta de legături cu acte oficiale ale actului curent**: Points to the 'Legături cu acte oficiale' section showing OTU and NOT numbers.
- Textul actului curent**: Points to the main text area containing details about the customs control system.

La deplasarea în lista actelor (cu ajutorul tastelor săgeată sau a tastelor PageUp/PageDown) toate obiectele acestei ferestre își vor modifica conținutul, definind astfel în mod unic actul curent.

Grupul de utilități de selecție conține butoane de inițiere a selecțiilor după: **Tip, Obiect, Solicitant, Contractor, Monitor**, butoane cu funcționalitate asemănătoare celor de la modulul de **Acte Oficiale**, prezentate într-una din secțiunile anterioare. De asemenea, acest grup de utilități conține și butoane de modificare a selecțiilor anterioare inițiate pe bazele de anunțuri

publice. Pentru fiecare tip de selecție există câte un buton, , la acționarea căruia se produce reafișarea ferestrei de selecție inițiată anterior, utilizatorului permițându-i-se modificarea selecției anterioare, restrângerea sau lărgirea rezultatului filtrării prin adăugarea/eliminarea de condiții de selecție sau pur și simplu ștergerea totală a filtrelor de pe bazele de date.

Caseta de legături cu actele oficiale permite utilizatorului vizualizarea actelor oficiale publicate în Partea I a Monitorului Oficial la care actele modulului curent fac referire. Pentru vizualizarea textului actului (din MO Partea I) dintr-o astfel de legătură, utilizatorul trebuie să acționeze un dublu click cu ajutorul mouse-ului pe legătura curentă.

2.6.4 Descrierea modulului DOCTRINE

Fereastra principală a modulului este împărțită în două zone verticale, una dintre ele conținând titlurile tuturor doctrinelor și sintezelor de drept încărcate în bazele de date și cealaltă, textul propriu-zis al doctrinei.

Pentru simplificarea consultării doctrinelor juridice conținute de acest modul opțional al aplicației, fereastra principală de DOCTRINE este structurată în patru „straturi”:

- pagina de **Cuprins**,
- pagina de **Index**,
- pagina de **Căutare și**
- pagina de **Istoric**

Pagina de cuprins a modulului, deschisă în mod implicit la activarea acestuia, conține lista doctrinelor din bazele de date ale modulului, structurate arborescent. Nodurile părinte ale structurii, sunt capitolele principale de doctrină, **Drept Administrativ, Drept Civil, Drept Comercial, Dreptul Familiei, Dreptul Muncii, Drept Penal** etc.

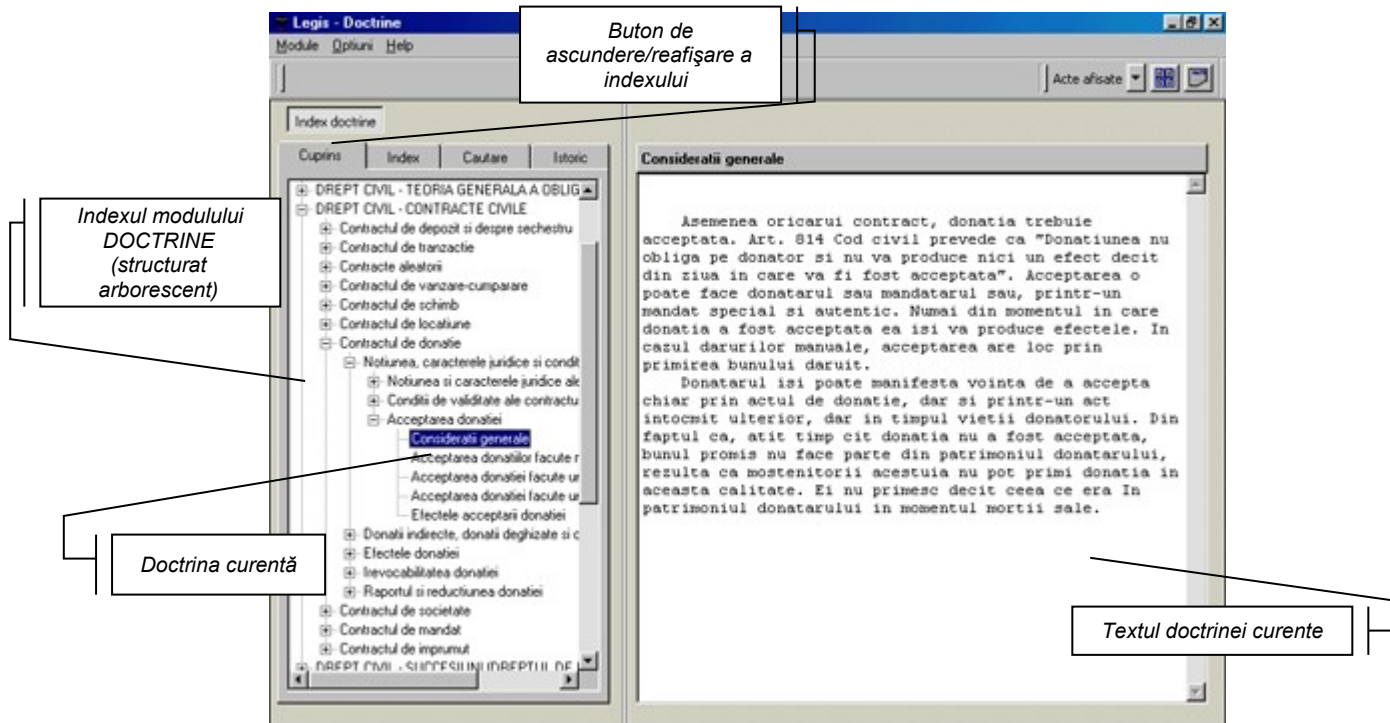

Pagina de **Index** conține toate nodurile structurii arborescente ordonate alfabetic. Pagina de **Căutare** permite utilizatorului selectarea doar a acelor noduri din structura arborescentă care conțin o expresie introdusă de la tastatură. Pagina **Istoric** reține toate nodurile vizitate de către utilizator în timpul unei singure sesiuni de lucru în modulul Doctrine, cu ajutorul oricăreia dintre cele trei pagini anterioare.

2.6.5 Descrierea modului SINTEZE ECONOMICE

Legis - Sinteze economice

Indexul modului
SINTEZE ECONOMICE
(structurat arborescent)

Modul de calculare al accizelor la tigarete

Modul de calculare al accizelor la tigarete

A. Pentru tigarete

Pentru tigarete, indiferent de provenienta si de calitatea acestora, se datoraaza bugetului de stat o acciza specifica stabilita pe 1.000 de tigarete, la care se adauga o cota procentuala aplicata asupra pretului maxim de vanzare cu amanuntul declarat.

Cuantumul accizii specifice si cel al accizii procentuale sunt prevazute in anexa nr. 1 din OUG 158/2001.

Conform normelor metodologice, sumele datorate bugetului de stat drept accize pentru tigarete se determina dupa cum urmeaza:

Total acciza datorata = $A(1) + A(2)$,
in care:
 $A(1)$ = acciza specifica;
 $A(2)$ = acciza procentuala,
 $A(1) = E(1) \times R \times Q(1)$,
 $A(2) = E(2) \times PA \times Q(2)$.

in care:
 $E(1)$ = acciza unitara prevazuta la nr. crt. 6 din anexa nr. 1 la ordonanta de urgenta,
 $E(2)$ = acciza procentuala prevazuta la nr. crt. 6 col. 3 din anexa nr. 1 la ordonanta de urgenta,
 R = cursul de schimb;
 PA = pretul de vanzare cu amanuntul maxim declarat,
 $Q(1)$ = cantitatea exprimata in unitati de 1.000 bucati de tigarete;
 $Q(2)$ = numarul de pachete de tigarete afisate la $Q(1)$.

Textul curent al sintezei

2.6.6 Descrierea modului MODELE

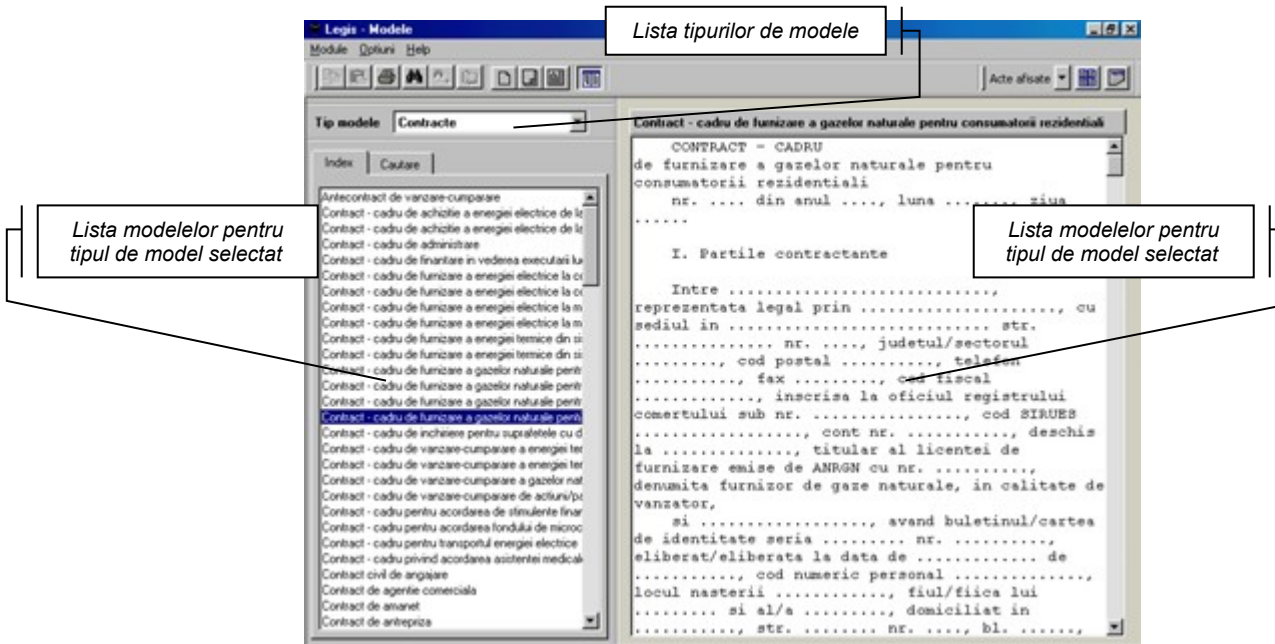

Dependent de opțiunea utilizatorului, lista modelelor va conține modele conținute de bazele de date ale modului, de tipul:

- **Statute și acte constitutive**
- **Ațiuni în justiție**

- **Cereri**
- **Contestații**
- **Plângeri**
- **Contracte**
- **Reclamații**
- **Procuri**

Grupul de butoane din partea de sus a ferestrei principale a modulului permite utilizatorului căutarea în textele sau titlurile modelelor conținute la un moment dat de lista modelelor de un anumit tip, tipărirea modelului curent, editarea (modificarea/personalizarea) modelului curent, copierea textului modelului curent în clipboard pentru exportul în alte programe de editare etc.

Pagina de căutare a modulului permite selecția din lista modelelor de tipul ales de către utilizator doar a acelor modele ale căror titluri/texte conțin o expresie introdusă de la tastatură.

2.6.8. Descrierea modului COMENTARII

- Comentarii**: A tree view on the left shows a hierarchy of commentaries, including "Revista 'Juridica'", "Revista Drept Comercial", and "Revista Drept". A specific commentary titled "Aplicabilitatea, in dreptul civil roman, a p..." is selected.
- Textul comentariului curent**: The main right pane displays the text of the selected commentary, starting with "Aplicabilitatea, in dreptul civil roman, a principiului abstractizarii din teoria germana a drepturilor reale".
- Acte oficiale la care face referire**: A table at the bottom left lists official acts referenced in the commentary.
- Rezumat act oficial**: A summary of the selected official act is shown at the bottom right.

Act	Data
art. 971 COD CIVIL	26/11/1864
art. 1295 COD CIVIL	26/11/1864
art. 12 DECRET-LEGE	115 27/04/1938
art. 17 DECRET-LEGE	115 27/04/1938
art. 45 DECRET-LEGE	115 27/04/1938
	7 13/03/1996
	54 02/07/1998

CODUL CIVIL din 26 noiembrie 1864
EMITENT: PARLAMENTUL
PUBLICAT IN: MONITORUL OFICIAL nr. 271 din 4 decembrie 1864

Lista comentariilor cuprinde articole–comentarii ale specialiștilor în legislație românească, publicate în revistele de specialitate (*Revista „JURIDICA”, Revista de Drept Penal, Revista „DREPTUL”, Revista „Drept Comercial” etc.*). Lista comentariilor din bazele de date ale modulului afișată în pagina de **cuprins** este grupată implicit pe **Publicații**. În conformitate cu dorința utilizatorului, această grupare poate fi schimbată cu una dintre următoarele:

- **După autor**
- **După an publicație**
- **După tematică**

Fiecare dintre cele patru tipuri de grupări va modifica conținutul listei comentariilor (structurată arborescent) într-un arbore cu noduri părinte - publicația/autorul/anul publicației/tematica comentariilor și noduri fii - comentariile bazelor de date. La deplasarea în nodurile structurii arborescente conținutul casetelor text și de legături se modifică corespunzător. La acționarea unui dublu click cu ajutorul mouse-ului pe una dintre legăturile asociate comentariului curent, aplicația va deschide fereastra de afișare a textului actului oficial comentat. În cadrul casetei de text a comentariului, acționarea unui click cu ajutorul mouse-ului pe numele autorului comentariului va produce afișarea unei casete conținând referințe asupra autorului.

Pagina de **index** a listei comentariilor conținute de bazele de date ale modulului va conține lista propriu-zisă a comentariilor (nu în structură arborescentă ca în pagina de cuprins), ordonate alfabetic după titlul comentariului, așa cum apare el publicat în revista de specialitate.

Pagina de **căutare** a listei comentariilor conținute de bazele de date ale modulului permite utilizatorului selectarea din bazele de comentarii doar pe acelea ale căror texte/titluri conțin o expresie tastată de către utilizator în câmpul rezervat acestei acțiuni.

2.6.9 Descrierea modului DICȚIONARE

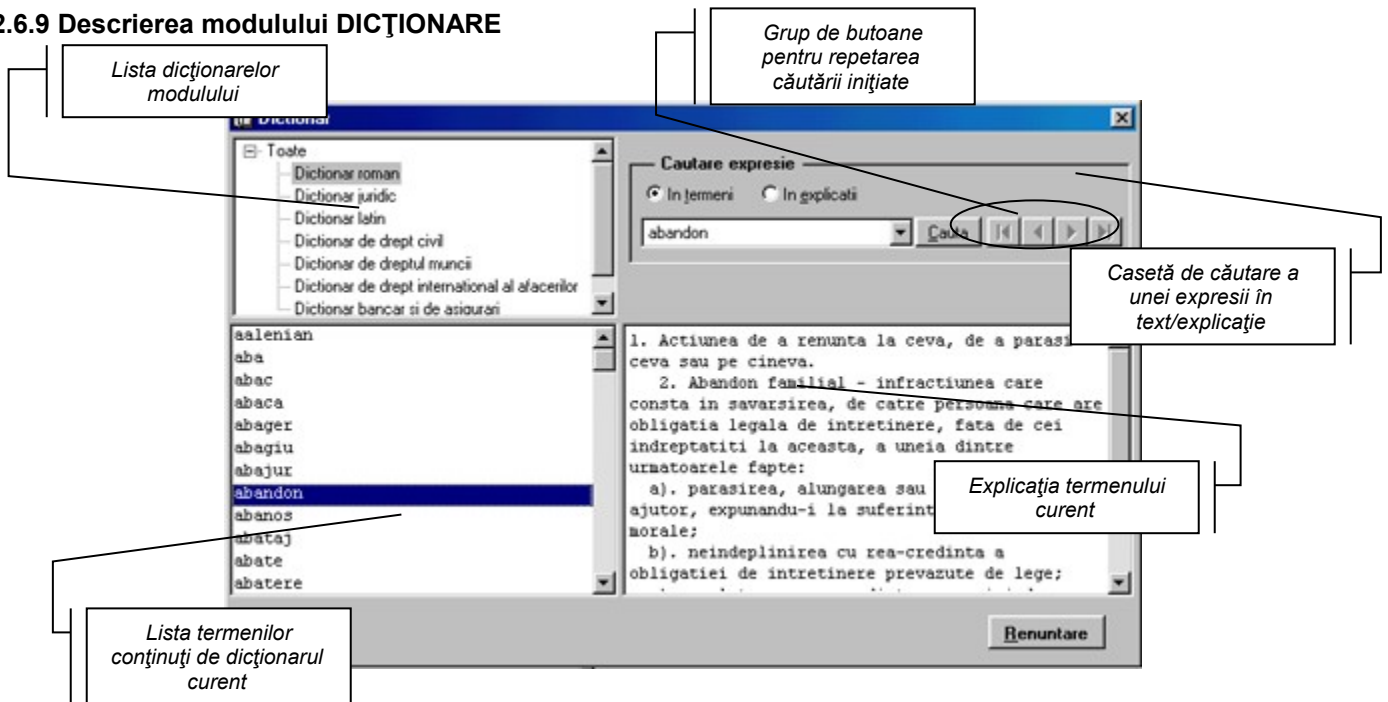

OBSERVAȚIE! Accesul la acest modul se poate face din oricare dintre celelalte module ale aplicației, prin selectarea unui cuvânt și acționarea click dreapta cu ajutorul mouse-ului.

2.6.10 Descrierea modului CLASIFICĂRI

Acest modul conține **Codul Ocupațiilor din România (COR)** și **Clasificarea Activităților din Economia Națională (CAEN)**. Ambele clasificări apar structurate în două „straturi” în fereastra principală a modului.

Descrierea paginii COR

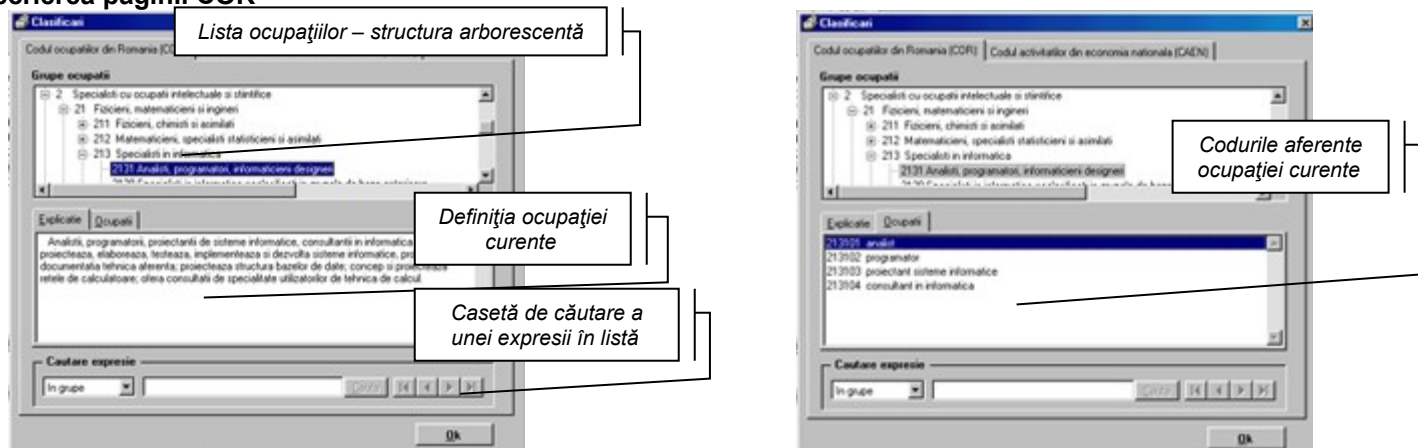

Cele două ecrane de mai sus aparțin ferestrei COR și reprezintă, pentru fiecare „ocupație” (grupă de ocupații) din listă, paginile de **explicații** și respectiv **ocupații** (coduri și denumiri detaliate ale ocupațiilor care corespund grupei din listă). Ocupațiile sunt structurate arborescent pe grupe, subgrupe etc., fiecare având asociat un cod format dintr-un număr de cifre egal cu numărul de noduri care trebuie parcurse în structura arborescentă pentru vizitarea nodului ocupației care prezintă interes. Casetă de **explicații** conține definiția propriu-zisă a ocupației, pe când caseta de **ocupații** conține o nouă listă de ocupații. Codul acestora din urmă este format din codul ocupației din nodul părinte la care se adaugă încă două cifre, reprezentând poziția acesteia din urmă în lista ocupațiilor.

Descrierea paginii CAEN

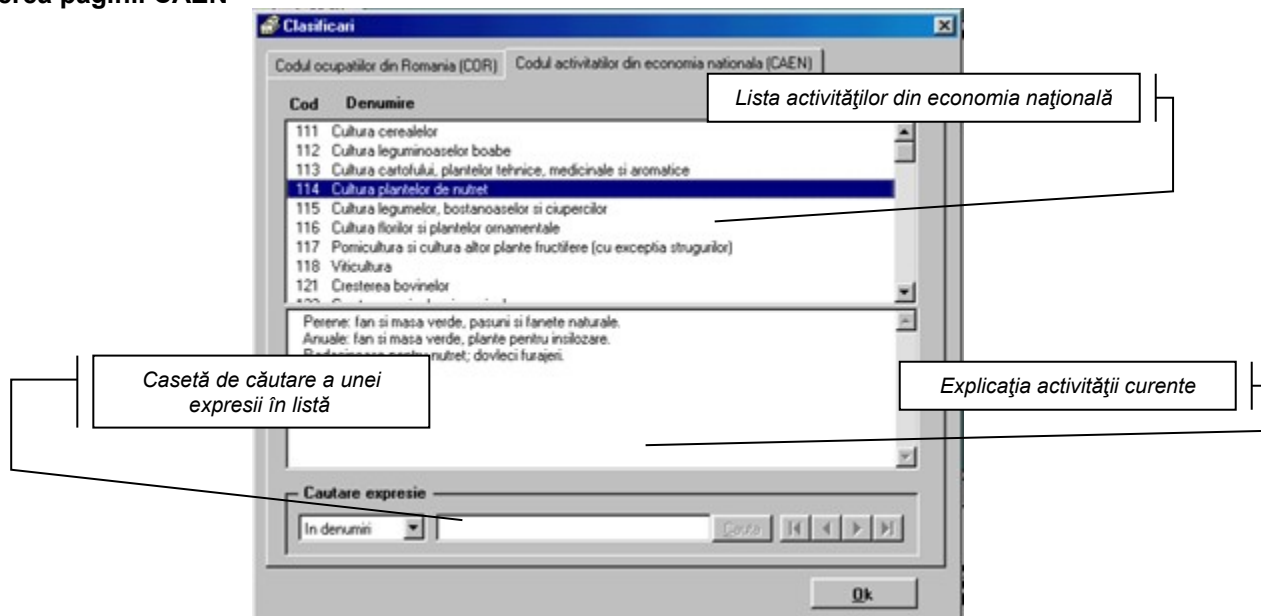

Lista activităților este ordonată după codurile asociate lor. Pentru fiecare activitate din listă, explicația acesteia conține o enumerare de produse obținute prin prestarea activității curente. Pentru aflarea codului unei activități din economia națională, utilizatorul poate folosi utilitățile casetei de căutare a unei expresii, în denumirea activității sau în explicația acesteia. Pentru cazul în care rezultatul primei căutări nu corespunde exact scopului utilizatorului, există posibilitatea repetării căutării până la sfârșitul listei.

2.6.11 ACTUALIZAREA BAZEI DE DATE

Actualizarea bazelor de date ale aplicației se face cu ajutorul modului special creat pentru aceasta, **ACTUALIZARE**. Dependent de tipul de contract de abonament deținut de către societatea utilizatoare, manevra de inițiere a actualizării se va face zilnic, săptămânal sau lunar. Totodată, actualizarea poate fi făcută on-line, automat cu setarea parametrilor de actualizare din meniul principal, opțiunea **OPȚIUNI**.

În cazul în care aplicația este instalată în rețea, înaintea inițierii procesului de actualizare trebuie să vă asigurați că sunteți singurul utilizator al aplicației. De asemenea, pe parcursul procesului de actualizare trebuie să fiți sigur că aveți drepturi de **scriere, citire, ștergere** în directorul bazelor de date (implicit **LEGIS**).

Lansarea în procesul de actualizare va deschide următoarea fereastră, în cadrul căreia utilizatorul trebuie să navigheze, cu scopul de a descoperi sursa director care conține fișierele de actualizare (fișiere de tip *.std).

